ULTIMA CON LE BORSE

Anno 94 - Numero 111

L. 40 (sped. in abb. post.) - Abb. Italia c.c.p. 2/1260): anno L. 10.000, sem. 5300; trim. 2750. - Estero (tariffe post. rid.): anno L. 18.000, semestre 9300, trim. 4750

Redazione, Amministrazione, Tipografia: Torino, via Roma 80, tel. 46-041 (15 linee)

STAMPA SERA

ULTIMA CON LE BORSE

Mercoledì 29 - Giovedì 30 Agosto 1962

Inserzioni: PUBBLICITA' STAMPA spa. Torino, via Roma 80, tel. 43-041 (15 linee) Milano, via Borgogna 3, telefono 795-121 Roma, largo 2°. Spinelli 5, telefono 686-477

Il giornale si riserva in ogni caso il diritto di rifiutare qualsiasi inserzione

Pubblicità, Avvisi Comm. L. 200 ogni mm, altezza colonna (lire, 450) posiz. o data prestab. sum. 30% - Finanz. Legali L. 900 (lire 900) il mm. - Necrologi e partecipaz.: L. 250 per parola (lire 350) - Echi Cronaca e Spettacoli L. 400 (lire 1200) la linea - Econ.: vedi rubriche - Estero tariffe 25 % Copie arretr.: prezzo doppio - Estero ed. inoltri (sped. aereo Paesi contr. con asterisco): *Argentina pes. 18; *Austria sc. 9; Belgio fr. 8; *Canada cents 25; *Congo Cr. 10; *Danimarca kr. 0.90; *Egitto pias. 6.40; *Eritrea cents 40; *Finlandia mk. 35; Francia n. fr. 0.40; Germania d.m. 0.50; *Grecia dr. 4.50; *Inghilterra d. 8; *Iran ris. 15; Jugoslavia dinari 80; *Libano p. l. 30; *Libia pts. 8; *Malta d. 9; *Norvegia kr. 0.80; *Olanda cents 40; Polonia zl. 4.80; *Portogallo esc. 1; *Somalia so. 1; *Spagna pts. 8; *Sud Africa cent 0.75; *Svezia kr. 0.70; Svizzera franchi 0.50; *Tunisia mill. 40; *Turchia l. t. 1.10; *U.S.A. cents 25

A proposito del Mercato Comune

Singolare polemica tra Macmillan e Adenauer

Stamane il premier britannico, attraverso un portavoce ufficiale, ha «rettificato» alcune dichiarazioni attribuitegli ieri sera dal Cancelliere in un discorso televisivo - I commenti in Inghilterra

(dalla nostra corrispondenza)

Londra, mercoledì sera.

Una singolare polemica, che trae origine da un carteggio fra il «premier» britannico, Macmillan, e il Cancelliere tedesco Adenauer, si sta sviluppando fra Londra e Bonn. Essa ha per oggetto la posizione della Gran Bretagna verso il Mercato Comune Europeo e verso l'auspicata unione politica dell'Europa occidentale.

Macmillan, prendendo una iniziativa che non ha precedenti nelle tradizioni politiche britanniche, ha meditato nelle prime ore di stamane che venisse resa di pubblico dominio parte di una lettera privata da lui inviata il 25 luglio scorso al Cancelliere Adenauer. Un portavoce del «Foreign Office» ha spiegato che la decisione è stata presa in quanto Adenauer, in un discorso alla televisione, si era espresso ieri sera in modo da consentire un'errata valutazione dell'atteggiamento britannico nei confronti dell'unione politica.

Quali sono, in concreto, i fatti? Adenauer ha assicurato che, secondo la stessa dichiarazione fatta dal «premier» inglese, il 17 luglio scorso, l'eventuale adesione della Gran Bretagna al Mercato Comune non significa necessariamente la partecipazione britannica all'unione politica. Ma il Cancelliere ha anche rivelato che il 25 luglio Macmillan gli inviò una lettera in cui era detto esattamente il contrario, «apparentemente perchè i suoi ministri avevano cambiato opinione».

«Dopo questa implicita accusa di doppio gioco rivolta a Macmillan, Adenauer ha detto: «Io penso che l'ingresso della Gran Bretagna nel Mercato Comune sia soprattutto una questione di carattere economico, mentre l'Unione europea deve avere una funzione politica. Sono dunque due problemi che debbono essere risolti separatamente. Non è assolutamente necessario far coincidere l'appartenenza al Mercato comune con l'appartenenza all'Unione europea».

Affermazioni del genere non potevano non mettere in una posizione imbarazzante Macmillan, sia verso i paesi del Commonwealth, sia verso quelli del Mec.

Per questo, il portavoce del «Foreign Office» ha replicato nei seguenti termini:

«Non è nostra consuetudine rendere noti documenti confidenziali e noi non abbiamo l'intenzione d'infrangere la tradizione. Tuttavia, poichè il cancelliere Adenauer ha fatto allusione a questa corrispondenza, noi pubblichiamo la parte del documento che si riferisce all'azione politica europea. Ecco quanto dice la lettera del Primo ministro: "Noi consideriamo con simpatia gli sforzi che i Sei fanno, per un'unione politica più ampia, e vi posso assicurare che, una volta conclusi con successo i negoziati di Bruxelles, noi saremo lieti di partecipare di fatto e non a questo proposito"».

Il portavoce ha così proseguito: «Questo non contraddice affatto ciò che il Primo Ministro ebbe a dichiarare il 17 luglio alla Camera dei Comuni».

La polemica ha già sollevato un gran rumore negli ambienti politici e i suoi echi non si spegneranno facilmente, tanto più che fra una dozzina di giorni si aprirà a Londra una conferenza dei Primi Ministri del Commonwealth la quale sarà dominata dal problema dell'adesione britannica al Mec.

Particolarmente indignata è la reazione del *Daily Express* che è contrario all'ingresso della Gran Bretagna nel Mec. Dice il giornale, alludendo alle parole di Adenauer:

«Che cosa significa tutto questo? Che la Gran Bretagna avrà in Europa lo stato di una nazione di seconda categoria. Essa sarà esclusa dagli sviluppi politici decisi dai «Sei». Essa sarà governata da decisioni nelle quali non ha avuto parte».

Il «Daily Mirror», dal canto suo, afferma che Macmillan «è riuscito ad aggiungere il nome del Cancelliere tedesco alla lunga lista di coloro che si oppongono all'integrazione della Gran Bretagna nell'Europa occidentale.

R. S.

ULTIMA ORA

Nuova proposta russa sugli esperimenti nucleari

GINEVRA, mercoledì sera.

L'Urss ha proposto che gli esperimenti nucleari vengano sospesi a partire dal 1° novembre. La proposta è stata presentata questa mattina alla conferenza di disarmo dal delegato sovietico Kuznetsov.

Il delitto di Taggia provocato da gelosia?

Ad Arma di Taggia, la polizia è alla ricerca di due contrabbandieri della moglie del grossista Tranquillo Aliev) uscito dal veleno contenuto in una bottiglia di «bitter». Nella foto, un gruppo di inquirenti all'uscita dalla clinica dopo l'autopsia della vittima (Tel.)

(in 5° pag. ampi servizi sulle indagini e altre foto)

Le popolazioni sotto l'incubo del ripetersi delle scosse

Un nuovo vulcano presso Benevento dopo il violento terremoto di ieri

E' sorto in fondo a una voragine apertasi all'improvviso a San Giorgio la Molara - Centomila napoletani hanno trascorso un'altra notte all'addiaccio - Nei piccoli centri centinaia di case già lesionate sono state rese definitivamente inabitabili - Un incidente fra il ministro Sullo e il sottosegretario Ariosto e una polemica monarchica contro certi criteri che sarebbero stati adottati per l'assegnazione di soccorsi ai sinistrati

Domani la visita di Segni ai centri colpiti

(dal nostro corrispondente)

Napoli, mercoledì sera.

Un nuovo vulcano è stato aperto dalla scossa di terremoto di ieri a mezzogiorno in Campania. Il fenomeno è avvenuto nei pressi di San Giorgio la Molara, in provincia di Benevento, e più precisamente in una località chiamata Ficocella. Il vulcano è apparso al fondo di una voragine apertasi improvvisamente, di disegno circolare e sotto forma d'un avvallamento al centro del quale si erge un cono di cui nessuno ha ancora potuto scorgere il fondo. Della bocca del cono sale un fumo dall'intenso odore di zolfo: secondo il primo esame chimico, il terreno circostante risulta molto simile a quello prelevato sul Vesuvio.

Un riflesso della situazione causata dalla convulsione tellurica in corso da una settimana in Campania è stato dall'interpellanza del sen. Gaetano Fiorentino al ministro degli Interni. In essa il parlamentare afferma che «finora nel solo comune di Napoli risultano danneggiati oltre 5000 fabbricati, mentre altre pressanti richieste di verifiche continuano a pervenire alle autorità».

Le accuse di Covelli

Un'eco particolare ha avuto nella regione il grave incidente avvenuto fra il ministro dei Lavori Pubblici Fiorentino Sullo e il sottosegretario socialdemocratico agli Interni Fausto Ariosto. Ambienti politici locali perfettamente informati affermano che l'incidente abbia avuto un'eco anche nella visita fatta dall'on. Alfredo Covelli a Fontana, nel senso che l'episodio è stato citato fra altri dal segretario del partito monarchico, il quale si è lamentato vivamente per i criteri seguiti nella distribuzione dei soccorsi.

Secondo Covelli «il ministro dei Lavori Pubblici, cioè Fiorentino Sullo, avrebbe adottato nelle zone terremotate, e particolarmente in provincia di Avellino, il criterio di favorire amministrazioni democristiane, a discapito di quelli retti da altre amministrazioni; anzi si assisterebbe perfino a discriminazioni nell'ambito della de a favore della corrente del ministro, la corrente basista. Secondo l'on. Covelli, la mano dell'on. Sullo sarebbe stata piuttosto pesante». L'Ufficiale testualmente delle dichiarazioni fatte ad un quotidiano locale).

«L'on. Covelli — prosegue quel giornale — sarebbe stato testimone lui stesso di un episodio svoltosi nel comune di Melito Irpino, unico comune socialdemocratico della zona, che ha avuto il 40 per cento delle case dichiarate inabitabili. L'on. Sullo si trovava in un gruppo di autorità e di tecnici, non i quali stava esaminando i problemi dei vari centri. Essendo stata richiamata la sua attenzione sulla situazione di Melito, l'on. Sullo ha preannunciato una riunione ad hoc nella cittadina, riunione alla quale avrebbero partecipato i tecnici, nonchè i sindaci di altri paesi vicini. L'on. Ariosto, presente a questa conversazione, ha detto "Verrà anche lo", "Sarà colpito proprio" gli ha risposto l'on. Sullo, senza tuttavia estendere anche al sottosegretario agli Interni l'invito alla riunione. Ariosto allora esclamato: "Anch'io sono qui invitato dall'on. Fanfani". E si è allontanato».

Naturalmente il senso della protesta dell'on. Ariosto derivava dal fatto che egli era stato invitato ad assistere, ma non a partecipare al convegno.

Si precisa a Napoli da amici dell'on. Covelli, che egli ha preparato una dettagliata relazione sui criteri «politici» seguiti finora nella distribuzione dei soccorsi, e che farà sull'argomento un interessante intervento alla Camera, quando il Presidente del Consiglio dovrà pur rispondere all'interpellanza che Covelli sta per presentare.

Situazione drammatica

Oltre centomila napoletani hanno passato la notte all'addiaccio, terminando la lunga veglia solo alle prime luci dell'alba. I viali alberati del bosco di Capodimonte, della Villa Comunale, i prati dei Colli Aminei, lo stesso Municipio, Plebiscito, dello Stadio, Carlo III, Nazionale, i giardinetti del Maschio Angioino, dell'Orto botanico, offrivano un drammatico colpo d'occhio: per lo più donne e bambini riposavano su piccoli improvvisati giacigli nei più fortunati da brande, sedie o addirittura o materassi.

Un folto gruppo di detenuti delle carceri giudiziarie di Poggioreale ha trascorso la notte nei cortili interni dell'istituto di pena, attentamente sorvegliati. Stamane tutti hanno fatta ritorno ai loro padiglioni.

I vigili del fuoco di Napoli hanno effettuato fino a stamane 350 verifiche in altrettanti stabili lesionati. Tutti i ricoverati presso gli ospedali Cardarelli e Nuovo Loreto a seguito del movimento sismico di ieri hanno trascorso una notte tranquilla. Destano ancora qualche preoccupazione la 16enne Concetta Arino ricoverata al Nuovo Loreto per choc emotivo, che, stante le sue condizioni, è stata posta sotto la tenda ad ossigeno ove ha trascorso la notte; l'11enne Anna Martino che ha riportato in una caduta la frattura del femore e il 5enne Alfredo De Masi, questi ultimi due ricoverati al Cardarelli.

Molinara distrutta

La scossa di ieri, di là dal panico suscitato, ha reso ancor più grave, ove drammatica, la situazione edilizia nella provincia di Benevento, facendo crollare centinaia e centinaia di case, che, spaccate dai tetti al livello stradale, si mantengono in piedi «per adesione», come ci diceva un funzionario, volendo intendere con due parole che le case si appoggiano le une alle altre e sarebbe bastato che andasse giù la prima perchè fosse seguita nel crollo dalle altre.

Il questore di Benevento, Edoardo Fusco, ci ha precisato che su 76 comuni quelli sinistrati in modo assai notevole sono 24. Ad essi se ne devono aggiungere almeno altri 14 per i danni subiti: si arriva dunque a trentotto, la metà della provincia. I più colpiti sono Molinara con il 90 per cento di case non più abitabili, Reino, Buonalbergo, Pago Veiano, Pietrelcina, Apice, Colle Sannita e Pontelandolfo. Il Genio civile prevede che quando saranno terminati gli accertamenti in corso le cifre saliranno in misura notevole.

Dopo un ampio giro ci fermiamo alla questura dove il capo dei servizi di polizia della provincia, Edoardo Fusco, controlla senza sosta da otto giorni l'opera di soccorso. In tutti i comuni colpiti sono stati istituiti posti di polizia radiocollegati con il centro. In tal modo si possono fare fulminee segnalazioni. Entriamo in una camera dove arrivano una dopo l'altra le voci di commissari e sottufficiali che riferiscono sulla situazione: ci sono circa in esse che vanno più o non sono più abitabili, altre che risultano manomesse, indumenti, medicinali, tende, coperte, viveri distribuiti o richiesti.

Mentre udiamo, pezzo per pezzo, il monologo di sofferenza e di necessità, spesso imperioso, arriva stanco, impolverato nella sua uniforme, la vice-ispettrice Maria Grazia Chiementi, uno dei nuovi funzionari in gonnella dopo l'istituzione del corpo di polizia femminile. E' stata in varie zone distribuendo tutto ciò che per l'infanzia e prendendo nota dei bisogni di donne inquiete che stanno per partorire, e di bambini da assistere.

Il problema, pur avviato a soluzione, rimane ampio. A Molinara, per esempio, con 3174 abitanti sono state distribuite 330 coperte, il numero delle tende è più consolante: 820. Vi si potranno ripararе 656 persone.

La radio avverte: «Pago Veiano, Pago Veiano. Un bambino, Marcello Gagliardi, figlio di una contadina, Filomena Vaccaro, vedova di guerra, deve essere trasportato a Benevento perchè colpito da morbo blu. Chiudo e passo». Nello stesso passo — continua un'altra voce alla radio — vi è un secondo bambino, Donato Colco, nato con la vescica fuori dell'addome (è un'anomalia perfettamente eliminabile mediante un intervento chirurgico); suo padre, Antonio, implora perchè venga visitato di urgenza da un urologo. Il questore Fusco fa telefonare alla Croce Rossa che invia sull'istante un'autolettiga.

Anche l'arcivescovo metropolita Raffaele Calabria è in giro dall'alba a notte tarda per la diocesi.

Visite di parlamentari

A Pietrelcina, il paese di padre Pio, caratterizzato da lotte feroci fra due fazioni, data la paura del terremoto si è temporaneamente ristabilita la pace. Un partito è guidato dall'ex sindaco, il farmacista Giuseppe Masone, rimosso recentemente dalla carica per un esposto dell'ufficiale sanitario, Angelo Cavaliuzzo, perchè forniva medicinali al comune ed esisteva quindi un'incompatibilità. Al suo posto vi è ora l'ex vice-sindaco Giuseppe Francese. Ma l'influenza del farmacista nel paese è rimasta dominante. Il suo partito ha denunciato l'ufficiale sanitario, Angelo Cavaliuzzo, facendolo condannare per peculato, perchè percepì un onorario da una famiglia che non era tenuta a pagargliela (la causa deve essere discussa fra breve in appello). Ora il farmacista Masone e il medico Cavalluzzo sono amici. Un appello è stato fatto dai pietrelcinesi a padre Pio perchè non dimentichi di San Giovanni Rotondo — dove si è stabilito — di proteggere anche il suo paesetto.

Al Palazzo del Governo il prefetto Emilio Bruschelli, rientrato precipitosamente da una iniziativa da Sanremo dov'era in vacanza con la famiglia (è un funzionario notissimo in Piemonte, avendo trascorso gran parte della sua carriera a Cuneo, Alessandria ed Asti) non lascia un istante il telefono su cui arrivano valanghe di telegrammi da Roma e dai sindaci del Sannio. Giunge assente un parlamentare della circoscrizione, il senatore democristiano Antonio Lepore, questore anziano di Palazzo Madama. Ha visitato quasi tutti i paesi recandosi a dire: «Chiederò per la mia provincia del mio collegio uno stanziamento di almeno quaranta miliardi».

Il Presidente della Repubblica verrà domani a visitare Molinara, Pago Veiano, Pietrelcina, Buonalbergo, passando poi nella provincia di Avellino ove si fermerà in sette comuni.

Crescenzo Guarino

Panico anche ad Arezzo per cinque scosse

Arezzo, mercoledì sera.

(*j. c.*) Nella Val Tiberina, e più precisamente a Pieve Santo Stefano, la popolazione è stata messa in allarme da cinque scosse di terremoto registrate in poco più di venticquattr'ore. Le prime due scosse, di carattere sussultorio, furono avvertite a breve distanza l'una dall'altra alle 3 di lunedì mattina. Ne seguirono altre all'1.30 di notte, alle 4 e alle 11 di martedì mattina. Per tutto il pomeriggio di ieri il fenomeno non si è più ripetuto, ma ciò nonostante buona parte della popolazione ha preferito rimanere all'aperto. Non si lamentano danni in città alle persone o alle case. Solo due vecchie abitazioni, una situata in località Daga e l'altra in frazione Sintigliano, hanno subito lievi danni.

Sette uccisi a Manila per due potenti esplosioni

Manila, mercoledì sera.

Sette persone hanno perso la vita e altre cinque sono rimaste ferite in seguito a due potenti esplosioni verificatesi in un impianto di refrigerazione e in un deposito, posti in un quartiere periferico di Manila.

In ultime notizie:

La situazione delle altre zone colpite dal terremoto: le Puglie, la Lucania, la Calabria. Parecchi morti segnalati per la scossa sismica in Grecia.

Le quotazioni nelle Borse

TORINO

VALORI DI STATO	28	29
Rendita 5%	106,20	105,85
Redimibile 5%	106,10	105,75
Ricostruzione 5%	97,50	97,50
Ricostruzione 5%	97,80	97,40
Ricostruzione 5%	99,20	99,40
Ricostruzione 5%	89,70	89,80
Ricostruzione 5%	98,85	98,85
Ricostruzione 5%	98,75	98,75
Ricostruzione 5%	96	96
Ricostruzione 5%	98,50	98,50
Ricostruzione 5%	99,75	99,75
Ricostruzione 5%	100,70	100,70
Ricostruzione 5%	101,30	101,20
Ricostruzione 5%	101,30	101,30
Ricostruzione 5%	101,10	101,60
Ricostruzione 5%	101,55	101,55
Ricostruzione 5%	101,85	101,85
Ricostruzione 5%	102,15	102
Ricostruzione 5%	102	101,95
Ricostruzione 5%	101,95	101,20

OBBLIGAZIONI		
A.E.D.I. 5%	99,30	99,20
" 5%	100,80	100,40
" 5%	100,40	100,10
" 5%	100,30	100,30
" 5%	100,30	100,30
" 5%	100,25	100,25
" 5%	97,10	97,25
" 5%	97,40	97,30
Ind. Cot. 5%	113,30	113,50
Ind. Elettr. 5%	119	118
" 5%	98,75	98,50
" 5%	97,50	97,50
" 5%	98	98
" 5%	97	97
" 5%	98	98
" 5%	96	96
" 5%	96	96
" 5%	96	96
" 5%	92	92
" 5%	93	93
" 5%	99,80	99,80
" 5%	94,60	94,60
" 5%	95	95
" 5%	95,90	95,90
" 5%	97,30	97,50
" 5%	100,50	100,50
" 5%	96	96
" 5%	95,20	95,20
" 5%	95	95
" 5%	95	95
" 5%	100	100
" 5%	100,30	100,10
" 5%	100,25	100,25
" 5%	100,25	100,25
" 5%	100,10	100,10
" 5%	100,30	100,30
" 5%	100,20	100,20
" 5%	100,30	100,30
" 5%	100,10	100,15
" 5%	100,10	100,20

Montecatini	1010	1000
Pirelli & C.	2000	2000
Pirelli Spa	4900	4900

ELETTRICI		
Edison	1300	1296
Elettr. Varie	429	432
Elettr. Priv.	965	995
Elettrorava	3150	3150
Fonderie	2345	2345
Idroelettr.	2340	2370
Meridionali	1870	1795
Montecatini	3450	3430
Pirelli	1190	1195
S. Giorgio	1120	1115
Sade	1120	1115
Generali Ass.	1670	1660

METALMECCANICI		
Fiat	2690	2645
Fiat priv.	1533	1525
Ferriere	1004	1004
Ilva	7000	7000
Innocenti	3005	3025
Italsider	1357	1350
Magneti	1567	1546
Metallurgiche	1480	1460
Om	1470	1470
Siderurgiche	3250	3247
Siderurgiche priv.	8080	8045

TESSILI E MANIFATT.		
Bemberg	17900	14000
Cantoni	5445	5396
Cotonif.	4175	4175
Cotonif. priv.	9450	9450
Eridania	3100	3110
Linificio	5300	5270
Snia	6500	6500

CHIMICI		
Anic	1847	1838
Farmitalia	2800	2775
Montecatini	8000	8020
Montecatini priv.	51500	51500
Montecatini risp.	9450	9450
Montecatini warr.	2455	2455
Rumianca	3050	3050
Rumianca priv.	2870	2870
Saffa	1187	1200
Snia Viscosa	1660	1660

ALIMENTARI		
Buitoni	320	320
Fiat	1300	1300
Fiat priv.	2997	2997
Galbani	3300	3000

IMMOBILIARI		
Bastogi	3300	3300
Ifi	7975	7975
Ifi priv.	5550	5550
Immobiliare Roma	1372	1363
Sip	1960	1950

DIVERSE		
Aeron. Pontida	1130	1310
Cant. Ing. Torino	950	950
Cant. Ind. Ital. Mant.	1600	1600
Cartiere Italiane	1005	1100
Cellulosa Piem.	1000	1000
Cementi Barletta	53000	51000
Cementi Marchino	1000	1000
Ipem	7900	7900
Perlier	6141	6095
Pomigliano	1300	1300
Saffa	753	752

AZIONI PER CONTANTI		
Ag. Assic. Unite	16400	16375
Ag. Ass. Ass. gen.	32000	32000
Assic. Generali	140000	139000
Assic. Priv. Ass.	30400	30400
Cons. Prod. Ass.	3650	3650
Fon. Immob.	4600	4600
Ist. Mobiliare	2530	2530
Ist. Romano Beni Stab.	26300	26300
M.A.I.	41	41,50
Metallurgiche	3125	3130
Navali	4200	4200
Navigazione	12317	12350
Pirelli	95700	94000
Rinascente	11250	11315

A TORINO — La ripresa presenta la apertura qualche incertezza ai prezzi nominali di ieri. Nella prima metà della seduta prevalgono i realizzi, che determinano un progressivo alleggerimento del mercato. A metà seduta ripiglia però forma to un certo vigore, fra cui la presenza di qualche compera dà luogo ad una certa ripresa in prossimità del listino.

Chiusura in compresso ai livelli massimi della giornata, con qualche perdita dei primi scambi di ieri.

Titoli di Stato ed obbligazioni calmi.

Dopolavoro stazionario.

Corso ufficiale dei biglietti di banca esteri: dollaro Usa 619,70; dollaro canad. 575,45; franco svizzero 142,50; corona danese 89,50; corona norvegese 86,15; corona svedese 119,50; fiorino olandese 171,90; franco belga 12,43; franco francese 126; sterlina G. B. 1740,10; marco germanico 153; scellino austriaco 24; escudo portogh. 21,85.

Prezzi informativi delle valute raccolti fuori Borsa: sterlina oro 6000-6250; marengo svizzero 5315-5515; sterlina carta unitaria 1740-1800; dollaro carta Usa 618-622; franco svizzero 143,25-144,25; franco franc. 125,50-127,50; oro fino 702-712; argento 22-23.

A MILANO — Esaurito il breve ciclo di ricoperture, il mercato valenaria è ricaduto stamane in un'atmosfera di generale pesantezza. La totalità dei valori ha perduto il terreno guadagnato ieri e solo al finire i corsi sono risultati meglio assorbiti, permettendo una chiusura superiore ai minimi della giornata, specie per i valori privati, assicurativi e alimentari; la Motta da 31.700 si riporta a 32.200. Sempre deboli gli elettrici.

Valori di Stato fermi; calmo le obbligazioni, con scambi limitati.

Ecco le quotazioni odierne:

Mediobanca 92.250; Bastogi 3515; Finelettrica 1333; Fiamare 609; Finsider 1326; Mittel 5850; Gim 7250; Eriver 4503; La Centrale 11.480; Sviluppo 2880; Ass. Generali 138.700; Fond. Incendio 14.900; Assicuratrice Italiana 68.400; Ras 83.100; Toro 18.350; Toro priv. 10.880.

Ferr. N. Ord. 2240.

Chatillon 9800; Cantoni 95.850; Olcese 1750; Cuc. C.C. 11.750; De Angeli 5440; Carsana Seta 6900; Gavardo 4230; Lanificio Rossi 6450; Lanif. e Canap. 1130; Monsari e Varzi 50.350; Reiondi 48.950; Tosi 4510; Snia Viscosa ord 5410; Snia Viscosa priv. 4178; Marzotto 3300. Un. Manifatture 100.900; Rinasc 506.

Dalmine 2340; Italsider 1459; Metalli 5490; M. Amiata 6925; Montecatini 9023; Monteponi 1911; Siele 3005.

Bianchi 587; Fiat 2558; Fiat privileg. 1330; Falk 10.715; Trafilerie 2360; Olivetti pr. 79,70; Westinghouse 1490; Nebiolo 1995.

Sade 1110; Ciali 2060; Dalmine 2180; Edison 3800; Milano Volta 2180; Breda 3180; Sarfa 2900; Valdarno 2910; Emiliana 2950; Subalpina 2450; Magneti Marelli 1610; Ercole Marelli 1150; Orobia 2120; Romana Elettr. 2775; Sesa 1806; Sip 1290; Meridionalelettrica 2250; Stet 3110; Tecnomasio 2780; Tirli 2161; Terni 625; Unes 2215; Visnola 2262.

Dist. Italiane 1360; Eridania 2360; Romana Zuccheri 810; Motta 32.200.

Anic 2285; Isingas 1845; Liquigas 291; Mira Lanza 51.970; Pirigna 128,15; Rumianca 2450; Larderello 2290; Saffa 940; Carlo Erba 14.800.

Aedes 8000; Beni Stabili 8360; Immobiliare 1250; Risanamento 2420; Illca Genova 7000.

Cartiere Burgo 33.150; Cig. 5530; Eturit 7210; Linificio 4400; Italcem. 25.700; Cementir 7150; La Rinascente 750; Pirelli SpA 3650; Pirelli e C. 9250; Condotte 915; Ceram. Fonsi 1197; Ledoga 15.000.

Bancanote (prezzi ufficiali): dollaro Usa 619,70; dollaro canadese 575; sterlina 1720; franco svizzero 145,40; franco francese 126; franco belga 12,44; fiorino olandese 171,85; marco germ. 155; scellino austriaco 24; peseta spagnola 10,33; escudo portoghese 21,45; corona danese 89,375.

Prezzi informativi: sterlina oro vecchio 5950-6150; sterlina oro nuovo 5900-5950; marengo 5500-5650; sterlina austriaca 1740-1760; dollaro carta 618-623; franco svizzero 143,50-144; franco francese 125,50-127,50; oro fino 702-712; argento 22,75-23,75.

A GENOVA — La buona intonazione del mercato di ieri si è rivelata ancora una volta precaria. Stamane, infatti, in un'atmosfera rarefatta per i minimi affari, la quota ha risentito di un diffuso indebolimento.

Ecco alcuni prezzi: La Centrale 11.360; Generali 138.650; Ras 83.125; Meridionali 5320; Nai 36.870; Viscosa ordinarie 5397; Viscosa privilegiate 4175; Finsider 1325; Montecatini 9015; Italsider 1350; Fiat ordinarie 2561; Fiat privilegiate 2350; Sip 1350; Toti 3010; Edison 3793.

A FIRENZE — Mercato nuovamente senza affari e con tendenza piuttosto cedente. Fra i prezzi: Bastogi 3530; La Centrale 11.500; Fondiaria Vita 19.500; Fondiaria Incendi 15.300; Viscosa ordinarie 5385; Montecatini 9035; Fiat ordin. 2845; Magona 1400; Valdarno 2900; Immobiliare 1340.

CRONACA CITTADINA

L'ultimo acquazzone risale al 25 giugno

Da due mesi senza pioggia: sta diventando un record

Il primato appartiene al lontano 1906, anno in cui, durante i tre mesi d'estate, caddero soltanto 19 millimetri d'acqua - Un «fronte freddo» si affaccia sulle Alpi, ma non scende verso la pianura

Non piove da oltre due mesi: l'ultimo acquazzone, con 12 millimetri di pioggia, è caduto il 25 giugno; poi l'acqua è scesa con il contagocce spruzzando appena strade e campagne. I temporali estivi che rinfrescavano l'aria e annaffiavano le colture sembrano ormai un ricordo favoloso. Anche lo questo mese di agosto il cielo qualche volta si è rannuvolato, lampi e tuoni hanno solcato la coltre di nubi, ma la benefica pioggia tanto attesa non è venuta: appena 7 millimetri contro una media di 48.

La canicola è sempre stata accompagnata da un'afa pesante; ora siamo sui 3 mesi della stagione, ma la colonnina di mercurio continua a mantenersi su livelli elevati. Alle otto di stamane il termometro segnava a Torino 21 gradi e si prevede che in giornata salirà fino ad una punta massima di 27 gradi. C'è poco vento, l'umidità è pesante, un fronte freddo fa timidamente capolino sulle Alpi e sembra non si decida a valicarle.

I meteorologi sono perplessi. Secondo le loro previsioni, una vasta area di alta pressioni atmosferiche si estende dall'Atlantico all'Europa Occidentale e alla nostra penisola controllando l'evoluzione del tempo: anche oggi, dunque, farà bello, ma non si esclude un accenno alla variabilità sulle Alpi e sulle Prealpi.

Intanto si diffonde la preoccupazione per la prolungata siccità. L'arsura non si fa sentire soltanto in collina, ma anche nelle zone irrigue della pianura dove gli impianti per la pioggia artificiale non trovano più acqua da attingere. I canali Molino, Cebrosa, Goraj, Frecassa e numerosi altri sono asciutti da oltre un mese. Il livello del Po è sceso ad un limite fra i più bassi registrati negli ultimi 35 anni: la sua portata ha raggiunto in agosto appena i 25 metri cubi al secondo e la magra dura da otto mesi. La Stura è ridotta ad una specie di stagno con erbacce e detriti che affiorano dall'acqua limacciosa.

I danni della siccità alle colture agricole sono gravi. In collina le viti avvizziscono e gli acini appaiono raggrinziti: la vendemmia, secondo le attuali previsioni, sarà dal 15 al 30 per cento sotto la media. In pianura i contadini hanno dovuto rinunciare al terzo taglio del fieno, il prezzo dei foraggi è salito alle stelle. Il Sano maggengo viene ora quotato dalle 3800 alle 3200 lire il quintale e i prezzi aumenteranno ancora se la situazione critica non si risolve.

L'arsura danneggia anche il granoturco e la frutta (mele e pere) che stenta a raggiungere una maturazione regolare.

Anche in città la mancanza di pioggia ha provocato un disagio notevole. La siccità si sta avvicinando al «record» del 1906 quando in tre mesi — giugno, luglio e agosto — caddero soltanto 19 millimetri di acqua. L'acquedotto municipale è in difficoltà per far fronte alla aumentata erogazione dal riformatorio idrico. La maggior parte dei torinesi è tornata dalle ferie e sono ricominciate le lagnanze perché l'acqua non arriva ai piani alti.

In molte abitazioni da tre giorni non sgorga una goccia dai rubinetti. Il sindaco, ing. Anselmetti, ha ripetuto l'invito alla cittadinanza perché siano evitati gli sprechi. «La potenzialità dell'acquedotto — ha detto — è di circa 6 mila litri al secondo, pari alla richiesta media, ma nei giorni della maggior calura l'erogazione risulta insufficiente. Il programma del Comune prevede per il prossimo futuro una produzione totale di 7700 litri al secondo». Intanto i tornei si avviano verso un altro «record», quello del consumo di acqua minerali. Numerosi cittadini non la usano solo come bevanda, ma anche per lavarsi.

TEMPERATURA DI OGGI

MASSIMA	+30,6
MINIMA	+18,1

Il Bollettino meteorologico segnala inoltre: temper. media (notturna): +20; ore 8: +30,9; press. 765,1; umid. 67%. Cielo poco nuvoloso. Previs. tempo buono, temperatura stazion. Temperature a Caselle: mass. +30,4; min. +17,2) ore 8: +21,4

Convocata l'assemblea della «Torino-Piacenza»

L'assemblea dei soci della Satap, società costruttrice della Torino-Piacenza è stata convocata per il 5 settembre dal presidente avv. Guglielminetti. Gli enti pubblici e privati, che si sono impegnati a realizzare l'importante opera, dovranno prendere gli accordi definitivi per la firma della concessione.

La Satap ha presentato domanda al Ministero dei Lavori pubblici ed ha già ottenuto l'approvazione tecnica dell'Anas. Il prefetto Forna, assessore alle Finanze della Provincia, si è recato ai primi di agosto a Roma e ha concordato con i dirigenti dell'Anas una bozza di convenzione da stipulare tra la Società e lo Stato.

In attesa che le pratiche amministrative si concludano, l'ing. Brusa, che nella Satap rappresenta il gruppo degli enti privati, si è recato a New York per assumere la pontualità di adottare nella costruzione della Torino-Piacenza accorgimenti tecnici che siano stati ultimi provati in America.

La figlia e la madre l'hanno visto ieri a Spotorno

Era finito in prigione lo scomparso in viaggio

Marina Vecchi, 38 anni

Lieve incidente d'auto: i carabinieri scoprono che guidava in stato di ubriachezza e lo arrestano - Domani il processo per direttissima - Rintracciata a Cagliari la fidanzata fuggiasca

Il mistero in cui era avvolta la scomparsa del ventottenne Enrico Vecchi, abitante nella nostra città in via Brindisi 32, è stato svelato stamane: mentre la moglie lo cercava, egli era rinchiuso in carcere. Ve lo avevano inviato i carabinieri perché sorpreso alla guida della sua auto in stato di ubriachezza molesta. E' stata denunciata alla procura di Mondovì; il processo, per direttissima, si svolgerà domattina.

Il Vecchi, padre di tre bambini, aveva detto alla moglie che domenica sarebbe andato a Spotorno a riprendere la minore delle figlie — Giuseppina, di 7 anni — che vera trascorsa una quindicina di giorni al mare con la nonna. Sabato mattina mentre è non tornava più a casa. Nel primo pomeriggio andava a Porta Palazzo, dove in meglio ha un banco di vendita; era in compagnia di due accasciati; gliel proposero di compagni di lavoro all'Ubichimica dov'è occupato. Era allegro, euforico. Sembrava quello parole con la moglie, accennava al viaggio a Spotorno e diceva di essere impaziente di riabbracciare la bambina.

Quella fu l'ultima volta che la donna lo vide.

A sera, rincasata, non lo trovò. Non si preoccupò; pensò che avesse anticipato la partenza. Domenica sera arrivarono da Spotorno la nonna e la bambina; la signora Vecchi si stupì vivamente di non vedere con loro il marito. «L'abbiamo atteso tutto il giorno — dicevano la nonna — e dato che non arrivava siamo partite da sole».

La signora Vecchi cominciò a preoccuparsi e il giorno dopo, stanca invano il ritorno del marito, si rivolgeva alla polizia. La prima ricerche negli ospedali davano risultato negativo. Venivano inviati telegrammi in Piemonte ed in Liguria con ugual esito. I carabinieri di Villastellone — che avevano arrestato il Vecchi — avevano intanto telegrafato alla madre; ma per una serie di equivoci per non era stato possibile recapitare il telegramma. Soltanto stamane i parenti dello «scomparso» hanno potuto conoscere che cosa era accaduto.

Partito con la sua 600 per Spotorno nel pomeriggio di sabato, l'uomo aveva deciso improvvisamente il viaggio mezz'ora dopo avervi iniziato a causa di un incidente: aveva tamponato una auto presso Villastellone. I carabinieri, mentre compivano accertamenti, si accorgevano che il Vecchi era tanto ubriaco da non saper reggersi in piedi. Non era neppure capace di parlare, di dire il suo nome. Allora lo dichiaravano in arresto e lo portavano in caserma di dove lo inviavano poi al carcere di Mondovì.

E' stata trovata, sulla spiaggia di Cagliari, la diciannovenne Roberta Lisi, fuggita due settimane fa dalla sua abitazione di via Madonna delle Rose 18. La ragazza era scomparsa e si sarebbe dovuta sposare nei primi giorni di settembre. Andandosene, aveva lasciato un biglietto al padre ed ai fratelli chiedendo perdono per il suo colpo di testa. Sembra che si fosse invaghita di un giovane cagliaritano e che avesse deciso di seguirlo.

La polizia riusciva a scoprire che la Lisi era andata in Sardegna. La ispettrice Maria Capolondi e le assistenti Egle Conte e Maria Pistone, di Cagliari, iniziavano le ricerche e riuscivano a rintracciarla sulla spiaggia del Poetto. In settimana la ragazza sarà riaccompagnata a casa.

Rubati accessori d'auto per un valore di 3 milioni

Anche i ladri terminate le ferie hanno ripreso le loro poco edificanti attività. Ultime vittime del «collezionismo» dopo la parentesi di Ferragosto, è stato il commerciante Giancarlo Cravatto, che abita in via Napione 38 ed è titolare di un negozio di accessori per auto in via Venticinque Aprile 8.

Ieri mattina i dipendenti della ditta, tornando al lavoro, hanno fatto una spiacevole scoperta: il negozio era in perfetto ordine, ma il sedicesimo magazzino rivelava il passaggio e la lunga sosta di sconosciuti. La robusta serratura della porta del magazzino era stata scassinata, gli scaffali contenenti la merce di maggior valore erano stati svuotati: il bottino si aggira sui tre milioni.

L'ugola di Marino Barreto d'urgenza sotto i ferri

Ricoverato in clinica ieri sera e stamane sottoposto a intervento chirurgico - L'improvviso arrivo di un disturbo alle corde vocali mentre era di passaggio a Torino - Per 15 giorni non potrà cantare - Gli è accanto la giovane moglie che attende un bimbo per febbraio

Il popolare cantante è stato ricoverato d'urgenza in clinica: la moglie non lo ha lasciato solo nemmeno un minuto

Marino Barreto junior come Enrico Caruso. Il paragone sembrerà di musica leggera è stato operato stamane alle corde vocali in una clinica torinese. Gli si era formato un polipetto della grandezza di una perla, proprio dove nasce la voce, una piccola cosa per i comuni mortali, che porta fastidiosi disturbi: un leggero abbassamento della voce, il tono meno limpido e preciso; ma una vera tragedia per un cantante. Marino Barreto ha cominciato ad accorgersi l'anno scorso che qualcosa nella gola non funzionava più a dovere. Dopo due o tre canzoni diventava afono, il suo rivolto a diversi specialisti, aveva provato le cure più diverse, ma tutte si era rivelate inutile: ogni sera un filo di voce in meno.

Finché nel luglio di quest'anno, a S. Andrea Bagni vicino a Saluzzo, proprio il giorno del debutto Marino Barreto ha preso in mano il microfono, si è sparso in avanti il spruzzo l'intonazione buona e non è riuscito ad andare più in là. Niente. Neppure una nota. Per fortuna il pubblico ha capito il suo dramma e ha applaudito lo stesso. Nei giorni seguenti il disturbo era andato attenuandosi e Marino Barreto aveva persino sperato di essere sulla via della guarigione. Invece ieri pomeriggio, mentre provava in un ritrovo di via S. Secondo dove avrebbe dovuto esibirsi nei prossimi giorni nel suo nuovo repertorio, la voce è scomparsa. E non c'è più stato niente da fare.

I medici, consultati d'urgenza, hanno deciso che occorreva operare con sollecitudine l'organo. Rimandati tutti gli impegni alla seconda quindicina di settembre, poche ore più tardi il cantante entrava in una clinica di corso Vittorio. Gli è accanto trepida e premurosa la giovane moglie che attende un bimbo per febbraio.

Taccuino del lettore

Concerto in piazza Castello della «Guardia» britannica

La banda della «Junior Guardsmen's Company», appartenente alla famosa Brigata Guardie britannica darà un concerto domani sera alle 21,30 in piazza Castello. La banda è composta da tre ufficiali e quaranta guardie; sono tutti ragazzi giovani fra i 18 e 19 anni. Tutta la musica viene suonata a memoria.

● Il 250° anniversario del sacrificio di Pietro Micca sarà ricordato oggi alle 17,30 nel Museo di via Guicciardini 7, sul luogo stesso del glorioso episodio.

● Vaccinazione antitetanica gratuita per i nati nel 1944 ed anni precedenti presso l'ambulatorio di via Donna angolo via Verone (c. Novara); orario: 8,15-12 e 16-17,45 dei giorni feriali (sabato escluso).

● A Torre Pellice si è aperta la XIII Mostra d'arte contemporanea. Sono esposti 209 fra dipinti e sculture di altrettanti artisti contemporanei fra cui: Wolo, Fautrier, Mathieu, Ciacorati, Martina, Saroppo e Cannicari.

● Banda musicale delle guardie di P. S. — E' indetto un concorso per esami per la copertura di un posto vacante nel ruolo organico di 1° clarinetto contralto mi/b (con obbligo del clarinetto basso si/b). Possono partecipare i militari del Corpo, quelli delle altre Forze Armate nonché i civili in possesso dei requisiti prescritti.

● Il Provveditorato agli studi di Torino ha ricevuto dal ministero della Pubblica Istruzione la somma di L. 165 milioni 130 mila lire: sono destinate a borse di studio per alunni delle scuole di completamento d'obbligo e di quelle di istruzione secondaria ed artistica. Informazioni nelle rispettive sedi.

● A borgata Paradiso di Collegno avrà luogo sabato, domenica e lunedì la festa patronale; assai ricco il programma dei festeggiamenti.

● Oggi, mercoledì 29 agosto, è il 241° giorno dell'anno. Il sole è sorto alle 5,44, tramonta alle 18,46; domani alle 4,58: luna nuova. Oggi è la festa di Santa Sabina.

VILLA MONFORT'S
Castiglione Torinese
(oltre San Mauro) tel. 961.811
RISTORANTE con ATTRAZIONI
Dirett. GIANNI ARMANO

ECHI SPETTACOLI

RISTORANTE PARCO EUROPA
Ricevimenti e pranzi nuziali
Caselette (Torino) - tel. 980-363

Precipitò nella follia a causa del suo stato particolare?

Forse attende un altro figlio la donna che massacrò il marito

Quando le chiedono se tornerebbe a casa, risponde tristemente: «So che è vuota...»

La folle: Maria Carena

Nei paesi dove vive in gran parte una popolazione rurale le voci messe in giro sul conto di qualche persona diventano quasi sempre commenti esagerati. E non si tratta di malignità gratuita: talvolta è il desiderio di apparire meglio informati, più spesso è un certo gusto che porta a colorire il racconto. Maria Carena — la donna che massacrò il marito con l'accetta, — quando venne assalita dai primi sintomi di esaurimento nervoso, si trovò al centro di un'atmosfera di sospetto. Evitata sistematicamente, sentiva e temeva il giudizio inespresso della gente.

Forse anche il comportamento del marito sempre fuori di casa, impegnato in un lavoro diurno alla fabbrica e nei campi, stanco e poco propenso ad effusioni affettive, hanno aggravato le sue condizioni psichiche; ma di certo le continue maternità debbono aver accentuato in modo radicale la debolezza psichica fino a portarla alla demenza. A questo proposito assume importanza significativa il fatto che al momento della tragedia Maria Carena era giunta al sesto mese di una quinta gravidanza. La debilitazione organica conseguente al suo particolare stato, aggravata dal continuo fumare e dal rifiuto digiunare, l'hanno fatta precipitare nel baratro della follia.

Ora la donna se ne sta nella sua cameretta all'ospedale psichiatrico di via Giulio, in uno stato di abulia che niente riesce a scuotere. Il dottor Alfredo Rivolta, che la tiene in osservazione, talvolta la interroga. Di rado ella risponde. Si ha l'impressione che non abbia dimenticato la tragedia: ma che ne soffra terribilmente. Le si è domandato se desidera tornare a casa. E' stata l'unica volta che s'è animata ed ha risposto: «Oh, certamente — ha detto — ma so che è vuota». E forse voleva aggiungere che sarebbe rimasta di nuovo sol ancora sola.

Le condizioni di Giuseppe Ciminato, seguite costantemente dal prof. Fasano che si prodiga per strapparlo alla morte, permangono gravi, ma stazionarie. Ha ripreso una certa coscienza e si lamenta per le dolorose lesioni. Sinora si è potuto allontanare il pericolo di una infezione meningea e l'intervento di tracheotomia, migliorando le condizioni respiratorie, induce a sperare.

L'arma con cui la donna si avventò contro il marito

Marino Barreto junior come Enrico Caruso. Il paragone sembrerà di musica leggera è stato operato stamane alle corde vocali in una clinica torinese. Gli si era formato un polipetto della grandezza di una perla, proprio dove nasce la voce, una piccola cosa per i comuni mortali, che porta fastidiosi disturbi: un leggero abbassamento della voce, il tono meno limpido e preciso; ma una vera tragedia per un cantante. Marino Barreto ha cominciato ad accorgersi l'anno scorso che qualcosa nella gola non funzionava più a dovere. Dopo due o tre canzoni diventava afono, il suo rivolto a diversi specialisti, aveva provato le cure più diverse, ma tutte si era rivelate inutile: ogni sera un filo di voce in meno.

Finché nel luglio di quest'anno, a S. Andrea Bagni vicino a Saluzzo, proprio il giorno del debutto Marino Barreto ha preso in mano il microfono, si è sparso in avanti il spruzzo l'intonazione buona e non è riuscito ad andare più in là. Niente. Neppure una nota. Per fortuna il pubblico ha capito il suo dramma e ha applaudito lo stesso. Nei giorni seguenti il disturbo era andato attenuandosi e Marino Barreto aveva persino sperato di essere sulla via della guarigione. Invece ieri pomeriggio, mentre provava in un ritrovo di via S. Secondo dove avrebbe dovuto esibirsi nei prossimi giorni nel suo nuovo repertorio, la voce è scomparsa. E non c'è più stato niente da fare.

I medici, consultati d'urgenza, hanno deciso che occorreva operare con sollecitudine l'organo. Rimandati tutti gli impegni alla seconda quindicina di settembre, poche ore più tardi il cantante entrava in una clinica di corso Vittorio. Gli è accanto trepida e premurosa la giovane moglie che attende un bimbo per febbraio.

Drammatico episodio nella chiesa di San Massimo

Dai drappeggi del battistero spunta il ladro sacrilego

Il sagrestano, inseguito da un insolito rigonfiamento, chiude il tempio e chiama il parroco - Visteri scoperto, lo sconosciuto afferra i due e fugge - Inseguito per strada e catturato: era giunto ieri mattina dalla Sicilia

Una delle più note chiese di Torino — quella dedicata a San Massimo, primo vescovo della città, e che sorge in via Massini — è stata teatro ieri sera di un episodio drammatico e movimentato.

Poco dopo le 18,30, prima di chiudere il portale del tempio, il sacrestano Antonio Fiorino si accingeva a compiere il solito giro di ispezione: capita talvolta che qualche vecchietta, immersa nella preghiera, rischi di restare chiusa dentro. Ma, lo zelo del buon sacrestano derivava anche da altre considerazioni: le chiese in genere, e quella di San Massimo in particolare, sono spesso vittime di furti sacrileghi ad opera di ladruncoli che si nascondono nei confessionali o nell'ombra delle colonne per impadronirsi, durante la notte, di arredi e delle elemosine.

Il sacrestano, ieri sera, soffermandosi davanti al battistero — situato a sinistra dell'ingresso — si accorse con stupore che uno dei drappeggi di fondo all'altare appariva stranamente rigonfio. Le balze di tessuto damascato erano state apposte di recente su quella parete, per invito della Sovrintendenza alle opere d'arte; hanno lo scopo di proteggere un prezioso bassorilievo in marmo, deteriorato e in attesa di essere ripristinato. Il Fiorino pensò che il fenomeno fosse causato dall'umidità, o da un cedimento del muro e per precauzione, comunque, corse a chiudere il tempio e ad informare il parroco.

Don Italo Ruffino si recò subito sul posto per accertare la causa della misteriosa «gobba». Tastando la parete, al di sopra del drappeggio, il sacerdote e lo scacciino fecero una scoperta ancor più sconcertante: dietro la stoffa qualcosa si muoveva, contorcendosi. Sollevarono il tessuto, sbalordendo un giovanotto allampanato, magrissimo, che si affrettò a respingere i sospetti sulle sue intenzioni; non si era nascosto lì per rubare, ma semplicemente per ammirare il bassorilievo. Di fronte all'incredulità del parroco e del sacrestano, tentò un gesto di forza: con uno spintone gettò il Fiorino contro il sacerdote, facendoli cadere. Poi balzò verso il portale, tirò il paletto e fuggì in direzione di piazza Cavour.

I due lo rincorsero, gridando. Due motociclisti si lanciarono sulla traccia del fuggitivo, lo bloccarono. Poco dopo lo sconosciuto era preso in consegna da agenti del commissariato Castello. Si trattava del ventiduenne Luigi Spataro, giunto nella stessa mattinata da Catania in cerca di lavoro. Continuò a negare l'intenzione di compiere un furto sacrilego, ma la sua posizione si è aggravata quando il sacrestano rinvenne per terra, vicino all'altare, un lungo scalpello nuovo di zecca: è probabile che lo Spataro intendesse servirsene per forzare le grate delle nicchie ed impossessarsi degli «ex voto». Il giovane è stato portato alle «Nuove».

Miss Settimo

Gianna Damerchi (nella foto), diciannovenne, pettinatrice, è la nuova «Miss Settimo». E' stata eletta ieri sera: era la prima volta che si presentava ad un concorso di bellezza. Vestono le concorrenti, anche gli applausi si smorzato dell'annuncio dei nomi delle prescelte. E' stata anche nominata «Miss Eleganza», la diciottenne Laura Danko; damigelle d'onore Angela Moretti, di 21 anni, e Gianna Vecchi.

OGGI al CORSO
GRANDE PRIMA
IN ESCLUSIVA SIMULTANEA CON LE MAGGIORI CITTA' D'ITALIA
CATHERINE SPAAK
Diciottenni al Sole
EASTMANCOLOR SCHERMO PANORAMICO
LISA GASTONI
CHARLES AUSTRUCHMAJOR
STEVEN ROSS · CLEVELON THOMAS

VITTORIA: GRANDE SUCCESSO
NON C'E' ANGOSCIA PIU' GRANDE NE' TERRORE PIU' FOLLE
RAY MILLAND
Sepolto Vivo!
VIETATO ANCHE ALLE PERSONE IMPRESSIONABILI

ARISTON: In prima visione
PIU' ALLUCINANTE
PIU' MOSTRUOSO
PIU' TERRIFICANTE
PERCHE' VERO:
L'ORRIBILE SEGRETO DEL DR HICHCOCK
BARBARA STEELE · ROBERT FLEMING

al NUOVO ROMANO
Il primo grande successo Mondial
UNA COME QUELLE...
Il film dalla ragazza facile
UNA COME QUELLE...
Finalmente in edizione integrale
UNA COME QUELLE...
Dopo 9 mesi di fermo in censura
UNA COME QUELLE...
Audace per le scene
UNA COME QUELLE...
Audace per il contenuto
UNA COME QUELLE...
Audace per il dialogo
UNA COME QUELLE...
Rigorosamente vietato ai minori di anni 18

CINEMA TORINO
A richiesta ripresentano la proiezione del più grande successo comico dell'anno con il film di
PIETRO GERMI
DIVORZIO ALL'ITALIANA
UN FILM COMICO, UN FILM TERRIBILE
CON
MARCELLO MASTROIANNI

SE VOLETE DIVERTIRVI
ANDATE DA DOMANI
al DORIA
a vedere la più brillante commedia americana:
LO SCERIFFO ★ SCALZO
(dal celebre romanzo «VACANZE MATTE»)
realizzata in
da un mago della regia
GORDON DOUGLAS
con
Arthur O'Connell
Anne Heim e Joanna Moore
le canzoni del film sono cantate da
ELVIS PRESLEY

DOMANI AL CRISTALLO
UN NUOVISSIMO ECCEZIONALE FILM
EURO INTERNATIONAL FILMS
il favoloso
MONDO SEXY DI NOTTE
MINO LOY
La più eccitante fantastica carrellata dno ad oggi mai realizzata sulle notti proibite di tutto l'anno

DOMANI AL REPOSI
L'ISPETTORE

Spiccioli

Spiegazioni dirette

All'epoca dei cercatori d'oro nell'Alaska, si potevano trovare negli alberghi avvisi così concepiti: «I signori viaggiatori sono pregati di prendere certe precauzioni tutte le volte che si crederanno in dovere di scambiare qualche colpo di revolver nella sala da pranzo: una pallottola smarrita potrebbe raggiungere inutilmente un domestico o una persona estranea alla loro discussione. Essi saranno personalmente responsabili di tutti i danni causati, discutendo, agli immobili, veri, vasellame ecc. Le spese di funerale si pagano a parte e sono ugualmente personali. I viaggiatori possono, se lo desiderano, contrarre un'assicurazione sulla vita per la durata del loro soggiorno nel nostro stabilimento. La Direzione non terrà nessun conto delle lamentele relative al servizio. Tutti i nostri domestici sono armati e i Signori viaggiatori *potranno spiegarsi direttamente* con loro».

Disgrazia di gatto

Uno specialista in psichiatria racconta di un *cow-boy* che stava per uccidere un serpente a sonagli, allorché gli apparve una fata, molto amica di quel serpente e lo pregò di lasciarlo vivere. In cambio, lui avrebbe esaudito subito un suo desiderio. Il *cow-boy*, felice del mercato, domandò di diventare bello «come tutti gli attori cinematografici messi insieme». Ottenuto ciò, egli era abbastanza felice ma, per esserlo ancora di più, *salito a cavallo*, andò di nuovo a cercare quel serpente con la speranza che la fata intervenisse di nuovo per salvargli la vita. Questa volta egli domandò di ottenere la forza sessuale del suo cavallo e la fata obbedì subito, qualunque sorpresa. Più di lei, fu sorpreso il *cow-boy*, nell'accorgersi, a miracolo fatto, che il suo cavallo era una cavalla. Il racconto dello specialista in psichiatria così finisce: «Quella fata doveva essere dello stesso avviso la volta che esaudì il desiderio di una vecchia zitella e trasformò il suo gatto in principe ma soltanto perché questi, a prodigio avvenuto, dicesse con voce tremolante: — E ora non ti dispiace di avermi fatto trasformare? » (*Martin Gratjahn*: «Saper ridere» - Ed. Longanesi).

Di chi è?

* «Egli piantò i due chiodi a uguale distanza uno dall'altro e se ne andò» (*Dostojewsky*).

* «Il giorno del mio quarantesimo compleanno ho avuto la sensazione di partorire una volta di più. Ho visto nascere sotto i miei occhi la mia intelligenza» (*Rita Hayworth*).

* «Forse l'abitudine di fumare non è altro che l'abitudine di poppare che ricompare dopo alcuni anni» (*Raoul Ponchon*).

* «La vita è troppo corta per trascorrerla con un uomo che non si ama più anche se gli si riconoscono tutte le buone qualità» (*Martine Carol*, attrice).

* «Io non credo che le opere pornografiche siano pericolose per la gioventù, se mal scritte. Per essere pericoloso, un libro cattivo deve essere buono» (*Jean Cocteau*).

Volgarità

* Notizie scientifiche. Esposto a radiazioni di 600 Roentgen, l'uomo è condannato a morte. Ora centomila Roentgen lasciano quasi indifferenti taluni insetti, e specialmente il *volgare* scarafaggio. In caso di guerra atomica, gli scarafaggi s'impadronirebbero delle città e delle regioni abbandonate dagli esseri umani, con molti cadaveri sul posto per il primo vettovagliamento. Quanto dire che il futuro è per la *volgarità*?

* «Il bisogno di avere ragione denota uno spirito *volgare*» (*Camus*).

* «All'epoca della prima guerra europea, gli stabilimenti balneari erano ancora costruiti su palafitte. Quelli costruiti sulla terraferma nascevano appena ed erano considerati con perplessità perché poche signore osavano avventurarsi in costume da bagno, fuori dell'acqua, il tratto fra le cabine e il mare. Inoltre le signore *consideravano molto volgare* la pelle abbronzata...» (*Michele Serra*).

Divagazioni sull'uno israeliano

«Quando lo visitai Göteborg (Svezia) notai una lapide commemorativa in una casa che dominava il canale e sulla quale si poteva leggere che il compositore ceco Friedrich Smetana era vissuto il mentre componeva il suo poema sinfonico la *Moldau*. Ciò è rimasto fisso nella mia memoria perché si sa che il nuovo inno nazionale israeliano è una variazione sul tema di questa melodia. Quanto al famoso tema della *Moldau*, esso è la trasformazione da maggiore in minore di un canto regionale svedese: *Ach Wärmeland du skona*. Così l'inno ebraico che celebra la bellezza del Giordano è tratto da una sinfonia di Smetana che canta la *Moldau* (Moldavia, in Romania), la quale è tratta da una canzone svedese che loda la provincia di Wärmeland. Il che tende a dimostrare l'esiguità del mondo e la libertà degli scambi nel dominio dei sentimenti». (*Arturo Koestler*).

Noia delle formalità

Dal rapporto di un marziano venuto sulla terra in incognito e passato inosservato: «Quel giorno c'era del sole e, passeggiando con una donna nei giardini del Lussemburgo, provai l'irresistibile bisogno di cogliere un fiore ed offrirglielo. Con mia sorpresa, questo gesto banale provocò una piccola rivoluzione. Balzò fuori un uomo in uniforme proferendo parole furiose, minacciandomi della privazione della libertà e poi steso un rapporto che comportava il pagamento di un'ammenda. Allora, mi recai da una «fioraia», funzionario che centralizza i fiori dei campi e dove l'ammenda è pagata in contanti. Essa è più elevata che nei giardini *ma si è dispensati dalle formalità*». (*R. Bennati*)

Come ridevano

I nostri antenati ridevano più facilmente di noi, come possiamo dedurre dalla seguente storiella che ha per lo meno l'età di un secolo:

«Agli esami.

— Chi era Pirro?

— Pirro? Un gran re.

— Va bene, ma di chi?

— Re dei suoi sudditi.

— Egregiamente... Vorrei però sapere chi erano i suoi sudditi.

— Erano molto valorosi.

Il professore comincia a spazientirsi.

— Ma che cosa fecero?

— La guerra.

— Contro chi?

— Contro i loro nemici.

Il professore diventa rosso dalla stizza.

— Chi erano i loro nemici?

— Popoli guerrieri.

Il professore soffia come un mantice.

— Insomma, concludete! Ditemi, che cosa ha fatto Pirro?

— Ha fatto... le valigie di Pirro.

Il professore viene».

Ritratto di...

«... Agostino Depretis (1813-1887) uomo politico italiano, più volte ministro: «... dalla sua barba non uscivano che suoni gutturali indecifrabili ma movimenti sibillini della testa che formavano la disperazione degli altri funzionari. A un collega, il quale andò ad informarsi da lui se fosse vera una certa frase attribuitagli, il vecchio si spazientì e disse: — Quando sentite affermare che Depretis ha detto questo, che ha detto quello, permettetevi di una sola cosa: Depretis non dice mai nulla». (Da una cronaca seguita alla sua morte).

Antonio Antonucci

Questi i consigli del medico dietista

Anche al tempo di Shakespeare i dottori ordinavano la vitamina A

Naturalmente non la conoscevano ancora, ma avevano già esattamente individuato i suoi benefici effetti sulla vista - In tempi più recenti si scoprirono le virtù dell'olio di fegato di merluzzo, altamente dotato di questa vitamina - Come si trova in natura questo importante fattore dell'alimentazione

Nel quinto articolo della serie sull'alimentazione che il prof. Lucchesi sta scrivendo per i nostri lettori, pubblicato il 21 agosto, è stato iniziato il discorso sulle vitamine. Oggi il discorso prosegue e tocca, in particolare, la vitamina A, un fattore essenziale nell'alimentazione di ogni tempo. Nei precedenti articoli vennero trattati i seguenti argomenti: funzione generale degli alimenti, valore energetico dei cibi, fabbisogno calorico dell'organismo umano (pubblicato lunedì 6 agosto); le proteine, ossia il primo gruppo alimentare (comparso l'8 agosto); i grassi, cioè il secondo gruppo alimentare (uscito il 1° agosto); i carboidrati, cioè i composti del carbonio, dell'idrogeno e dell'ossigeno (del 14 agosto).

Nel precedente articolo abbiamo visto come osservazioni, esperimenti e lunghi studi hanno portato alla scoperta di particolari fattori protettivi e regolatori cui venne dato il nome di vitamine.

Ci occuperemo, oggi della vitamina A, denominata anche axerofitolo: quest'ultimo termine venne coniato per il complesso di disturbi oculari che la carenza di vitamina A determina (xerofitalmia) e sui quali torneremo in seguito.

La A appartiene al gruppo delle vitamine liposolubili e deriva da certi pigmenti gialli e rossi che si trovano in determinati erbaggi e frutta; questi pigmenti, chiamati caroteni, si possono considerare come i precursori della vitamina A. Infatti gli animali erbivori (ruminanti di erbaggi, i pesci assumendo il plankton (composto di animali e vegetali in sospensione negli strati superficiali delle acque) ingeriscono i caroteni i quali vengono trasformati in vitamina A nell'organismo per azione di un enzima epatico.

La vitamina A così formatasi viene immagazzinata dal fegato. L'uomo, che è un animale onnivoro, si fornisce quindi di vitamina A in parte dai caroteni e in parte da alimenti di origine animale in cui essa è già presente. Tali alimenti sono l'olio di fegato dei pesci, il fegato, il grasso del latte, il giallo d'uovo, ecc. ecc.

Perché l'assunzione di vitamina A e di carotene da parte dell'organismo avvenga attraverso la parete intestinale, ne consegue che l'utilizzazione di essa sarà tanto più completa quanto migliori saranno le funzioni digestive dell'individuo. Per un epatico ad esempio sarà più difficile utilizzare sia la vitamina A che il carotene, poiché una cattiva secrezione biliare non favorirà ed la trasformazione dei caroteni in vitamina A, né la sua utilizzazione da parte dell'organismo.

Le funzioni fondamentali che essa svolge sono tre:

a) favorisce il normale sviluppo dell'organismo;

b) protegge i tessuti epiteliali;

c) interviene nella funzione retinica.

a) La prima funzione è quella di favorire il normale sviluppo dell'organismo. Infatti la deficienza di questo fattore porta una incoordinazione nell'accrescimento delle ossa del cranio e della colonna vertebrale tale da interferire con il sistema nervoso e da danneggiare le cie sensitive. La sua funzione è quindi coordinatrice nell'accrescimento delle ossa ed equilibratrice nella sistemazione del sistema nervoso.

b) L'azione protettrice su tutti i tessuti epiteliali è importantissima: essa mantiene infatti normale la struttura delle mucose dell'apparato respiratorio, digerente e genito-urinario ecc. ecc. La sua deficienza provoca l'atrofia delle cellule epiteliali che si cheratinizzano e si desquamano: in certi casi di avitaminosi anche la superficie cutanea diventa disegnale, rugosa e squamosa e viene denominata «pelle di rospo».

Le alterazioni epiteliali del rene possono essere il punto di partenza per la formazione di calcoli.

c) Come ho detto all'inizio dell'articolo, la vitamina A viene adoperata anche antixeroftalmica, perché la sua carenza nell'organismo dà origine alla rapida insorgenza della emeralopia o cecità notturna, cioè a una diminuzione delle facoltà visive a debole illuminazione e al crepuscolo; esperimenti hanno dimostrato che tale inconveniente può venire rapidamente risolto con una alimentazione ricca di vitamina A.

Infatti, che una dieta di fegato d'animali, cibo particolarmente ricco di tale vitamina, agisca favorevolmente sulla vista era noto fin dai tempi antichi; i medici dell'epoca Elisabettiana raccomandavano l'ingestione di vegetali crudi allo stesso scopo. Ricerche condotte in Giappone alla fine dello scorso secolo accertavano che la xeroftalmia caratterizzata da secchezza e raggrinzimento delle congiuntive, poteva venire curata con risultati positivi mediante la somministrazione di olio di anguilla ed olio di fegato di merluzzo e fegato di polio. Queste osservazioni e terapie vennero poi confermate dalla scoperta della vitamina A, avvenuta circa cinquant'anni fa. La sua azione dunque si rivela della massima importanza per la funzione retinica, in quanto essa partecipa alla formazione della porpora visiva la quale spiega una importante azione dell'adattamento dell'occhio all'oscurità.

Nel corso delle due guerre mondiali si è potuto constatare come diete carenti di grassi animali (ricchi di vitamina A) provocassero oltre ad altri disturbi, anche la cecità notturna: in alcuni eserciti perciò, a reparti speciali destinati ad operazioni notturne venivano somministrati preparati vitaminici ricchi in special modo di vitamina A.

Da queste esperienze appare evidente la correlazione fra una dieta composta di alimenti ricchi del fattore vitamina A e una buona capacità visiva notturna; nell'era attuale simboleggiata dalla velocità e dall'intensità del traffico sempre crescente non può sfuggire l'importanza di questa interdipendenza, e l'opportunità di somministrare al personale aereo e ferroviario, e ai conducenti automobilistici un supplemento di determinate quantità di vitamina A per migliorare le loro possibilità visive.

Come abbiamo visto, questo fattore vitaminico ha funzioni vitali nell'organismo umano; sarà utile dunque conoscere in quale quantità la Vitamina A deve essere assunta giornalmente e attraverso quali alimenti.

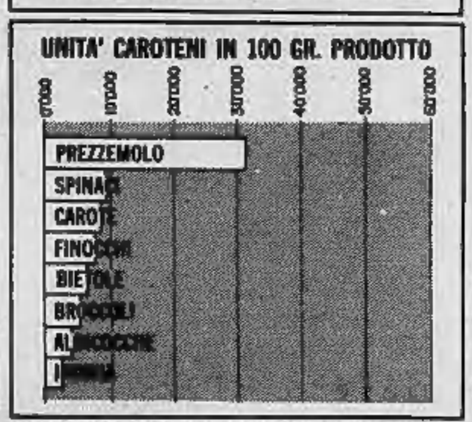

Milligrammi di Vit. O contenuti in 100 gr. di cibarie prodotte. Dal diagramma si possono così stabilire i grammi di prodotto necessari per raggiungere il fabbisogno minimo giornaliero

L'olio di fegato di merluzzo viene usato esclusivamente come medicinale, vediamo quali alimenti contengono in buona quantità il fattore vitaminico A. In 100 grammi di fegato di pecora o di agnello troviamo ben 16 500 U.I. di vitamina A, mentre in uguale quantità di fegato di vitello ne troviamo 23 000 U.I. Altre fonti sono il tuorlo d'uovo (un rosso contiene circa 4000 U.I. di vitamina A), e il burro.

Ricchi di provitamina A o carotene sono alcuni ortaggi quali i cardi, le bietole, i cavoli, gli spinaci, le carote, il crescione e la lattuga.

A differenza della vitamina C, che essendo idrosolubile e termolabile va soggetta a enormi dispersioni causate da prolungate lavature e da cotture errate, la vitamina A essendo liposolubile (si scioglie soltanto nei grassi) e termostabile, non viene alterata né dall'ebollizione, né da cotture ad alte temperature.

Buone quantità di carotene si trovano anche nelle albicocche, nelle more, nei mirtilli, nelle pesche, nei pomodori ecc.

In tutti i disturbi digestivi, nelle malattie gastriche, nelle spatopatie, nelle tubercolosi, negli eczemi, nelle affezioni tracheo-bronchiali una maggiore introduzione di vitamina A o di caroteni sarà di notevole vantaggio. È poiché è stato dimostrato che l'epitelio alveolare dei polmoni risente più di ogni altro tessuto della carenza della vitamina A, la terapia a base di olio di fegato di merluzzo può trovare una buona giustificazione. La produzione sintetica della vitamina A ha facilitato la terapia in modo notevole, rendendone possibile la somministrazione in dosi elevatissime, che tuttavia devono venire prescritte dal medico, poiché l'eccesso o l'accumulo di questo fattore può presentare diversi inconvenienti. E perciò il mio consiglio è di provvedere al fabbisogno giornaliero sempre e soltanto attraverso l'assunzione di quegli alimenti che lo contengono.

Renzo Lucchesi

Principessa a Forte dei Marmi

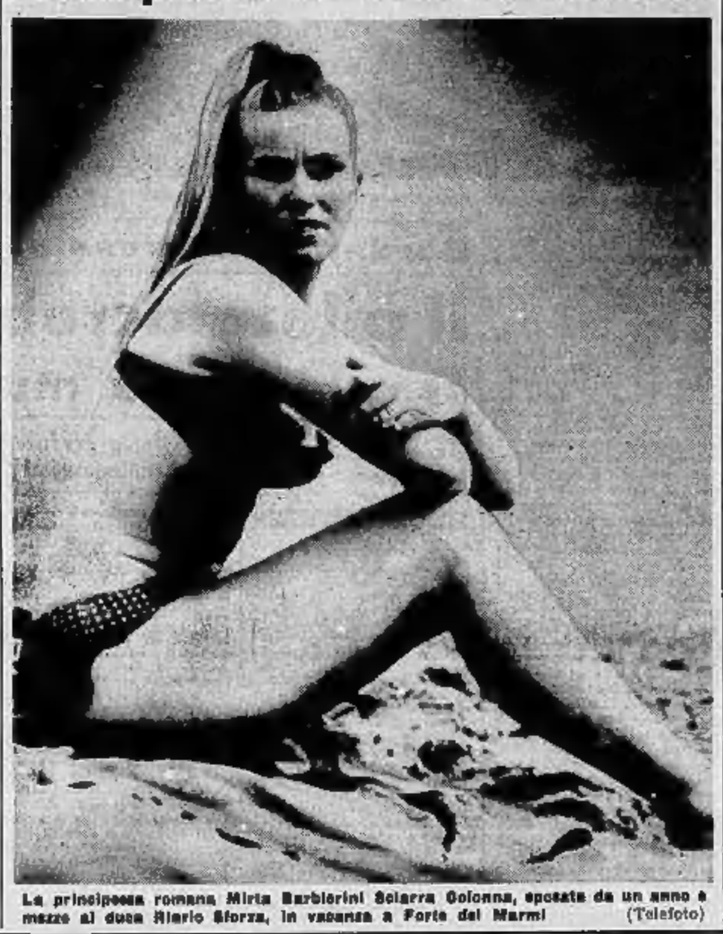

La principessa romana Mirta Barbierini Sciarra Colonna, sposata da un anno e mezzo al duca Mario Sforza, in vacanza a Forte dei Marmi (Telefoto)

Poco propizia a un giocatore del Totocalcio la busta «della fortuna»

Per un "tredici,, dovrà pagare 117 mila lire al tribunale di Roma

Il singolare caso di un veneto: "fece 13" ma la vincita (666 mila lire) non gli fu consegnata perché il tagliando matrice era in bianco - Citò il Coni e il gestore della ricevitoria, ma i giudici gli hanno dato torto condannandolo a pagare le spese

Nostro servizio particolare

Roma, mercoledì sera.

Fare «tredici» al totocalcio è una aspirazione di tutti gli italiani. Alessandro Facchin ci riuscì il 29 ottobre 1958. Totalizzò un bel «13» ma si vide negare la vincita, 666 mila e 500 lire, ed ora, dopo aver citato il C.O.N.I., l'ufficio di zona del totocalcio e il gestore della ricevitoria nella quale giocò la fortunata-sfortunata schedina, è stato condannato dal tribunale a pagare 117 mila e trecento lire di spese.

Il 16 dicembre 1959 Alessandro Facchin si rivolse al tribunale di Roma citando in giudizio il Comitato Olimpico Nazionale Italiano in persona del suo presidente avv. Giulio Onesti e la ricevitoria autorizzata di Venezia «Fondamenta Misericordia».

Il signor Facchin ha spiegato nella sua citazione: «Ho acquistato la sera del 17 ottobre 1959, presso la ricevitoria numero 2578 della quale è titolare il signor Mario Schiavon, una schedina inclusa in una delle solite buste chiamate "della fortuna" per la somma di 500 lire. La schedina portava il numero 933 Vab 51542; con esso totalizzai un "13". Il giorno seguente mi presentai all'ufficio di zona del totocalcio a Padova ma la mia schedina non veniva dichiarata vincente perché "il tagliando matrice non totalizza alcun punteggio perché in bianco"».

Che cosa era avvenuto? Evidentemente la schedina era stata compilata soltanto nella parte in possesso del giocatore e la «macchina» che prepara le «buste della fortuna» aveva dimenticato di riempire le matrici.

Alessandro Facchin pensò che qualcuno dovesse pagare e, ritenendo che l'errore «si fosse verificato per "colpa grave" del gestore», citò in giudizio Mario Schiavon e il C.O.N.I. Il Comitato olimpico si costituì in giudizio attraverso l'avv. Inigo Marani Toro e chiese che tutte le istanze del giocatore fossero respinte.

«Per il regolamento ufficiale del Totocalcio — ha chiarito il legale del Coni — i ricevitori non sono ausiliari o dipendenti dell'ente gestore. Ausiliari del Coni nello svolgimento dell'attività di gestione del Totocalcio — ha insistito il difensore — lo sono tutti e soltanto i funzionari, impiegati, dipendenti dei quali il Coni si serve per l'esercizio della suddetta attività: non rientrano nel novero degli ausiliari i ricevitori e cioè gli esercizi pubblici, agenzie, bar, ecc., autorizzati dal Coni a ricevere la giocata del Totocalcio. La nomina dei ricevitori con un atto di autorizzazione non implica rapporti di dipendenza dei ricevitori così nominati dall'ente».

Con questa clausola si vuole ad escludere qualsiasi responsabilità del Coni per errori che possono essere avvenuti in ricevitoria. D'altra parte, la giocata del signor Alessandro Facchin era stata fatta con una schedina già giocata inclusa in una busta della «fortuna». Tali schedine preparate sono effettuate dal gestore a proprie spese e per proprio conto.

Tutte le tesi avversate dal giocatore sfortunato sono state respinte dal Tribunale di Roma, che ha ritenuto invece valide ed accettabili le tesi del Coni. Per quel «13», Alessandro Facchin dovrà pagare oltre 117 mila lire di spese di giudizio. In definitiva, avrebbe fatto meglio a non giocare: avrebbe risparmiato 117 mila e 300 lire oltre alle 100 lire della schedina e non si sarebbe amareggiato.

E. E.

Il re del Marocco stamane in Campidoglio

Ha denunciato la nascita della sua primogenita avvenuta nei giorni scorsi in una clinica di Roma - La cerimonia nella Sala Rossa, presente il Sindaco

Roma, mercoledì sera.

Questa mattina il sovrano del Marocco, Hassan II, si è recato in Campidoglio per denunciare la nascita della sua primogenita. Data l'eccezionalità dell'avvenimento, la registrazione, anziché nell'ufficio anagrafico, è avvenuta nella Sala Rossa, nel corso di una cerimonia alla quale ha presenziato il sindaco Della Porta.

Rispettando la tradizione, soltanto ora, dopo la nascita della figlia, si è rotto il velo di mistero che circondava l'identità della moglie del sovrano del Marocco, che domenica sera ha dato alla luce una bimba in una clinica romana.

La sposa di Hassan II si chiama Lalla Amboarus Ben Hassan ed appartiene ad una delle più antiche famiglie berbere. Per il protocollo, Lalla non può essere chiamata «regina» ma «moglie del re». Ella è stata colta dalle doglie a Roma, mentre stava per rientrare a Rabat dopo un soggiorno in incognito in Italia.

Ieri, per la prima volta, il sovrano del Marocco ha ceduto alle richieste dei fotografi e si è fatto fotografare insieme alla neonata. Non è stato ancora possibile apprendere quando Lalla lascerà la clinica romana. Si sa soltanto che essa gode ottima salute e che ha appreso con gioia l'altro lieto avvento a Rabat, dove la principessa Lalla Aisha, sorella di re Hassan II, ha dato alla luce una bimba.

I NEGOZI DELLA CORTESIA

ABBIGLIAMENTO Abbigliamento - Clothing
ANNA FANTAUZZINI (già Tonna) Via Po, 81
ARCOT: Via S. Francesco d'Assisi 13, tel. 65-205
DURANDO: Via Roma 77
MARCUS: Via Roma 943
Piazza Statuto 24
Via Monginevro 18
Via Nizza 198
TRUZZI: Via Garibaldi 3 - Via Garibaldi 8

AEROMODELLISMO Aero-Modelli - Model-Aircraft
AEROPICCOLA: Corso Sommeiller 24

ARTICOLI REGALO Cadeaux - Gift items
PECCHET: Via Pietro Micca 6

ARTICOLI SPORT Articles sport - Sporting goods
MELANI Sport: Via Cavour 6 ang. v. Lagrange

BIANCHERIA Lingerie - Linen
Succ. F.lli NICOLA: Via Roma 40

DISCHI Disques - Records
ARTORI S. A. s.p.a.: Via Nizza 6
Piazza Castello

ELETTRODOMESTICI Arts ménagers. Electr. appliances
Fratelli LOTTI: Via Mazzini 41

GIOCATTOLI Jouets - Toys
AEROPICCOLA: Via XX Settembre 1
LALLA E MILLY: Corso Francia 116

MAGLIERIA Knitted goods - Trikots
SETTE NORME: Via Corte d'Appello 12
(fronte Tribunale)

MOBILI Meubles - Furniture
S. DOMENICO: V. Milano ang. v. S. Domenico 4

OTTICA-FOTO-CINE Optique - Optic
A. BENIGNI: Polyptic Master: Via Roma 358

PELLETTERIE Maroquinerie - Leather goods
FIORI LUIGI: Via Po 2

PIANOFORTI Pianos - Pianos
CHIAPPO: Piazza V. Veneto 18, telefono 85-842

PIZZI RICAMI Dentelles broderies - Lace embroideries
PONTE DEI PIZZI: Via delle Orfane 2

PROFUMERIE Parfumeries - Perfumes
LA TORINESE PROFUMI: V. Doria 8, t. 510-888
SERVETTI e C.: Via Roll 1

Fenomeni astrali e previsioni generiche: Luna in Vergine, congiunzione al Sole, Plutone, sestile a Nettuno, opposizione a Giove, sestile con Marte. Gli astri decisivi risolveranno molte situazioni in sospeso. Le lotte saranno tenaci, ma gli affari avranno buone possibilità economiche. In campo sentimentale le ispirazioni non vanno da prendersi alla lettera. Ponderate bene ogni cosa. Tipi: Vergine, Capricorno e Toro.

Vergine - *Lavoro:* nel campo finanziario avrete dei colpi di vera fortuna. Tuttavia un errore di valutazione vi impedirà la totale vittoria. *Vita affettiva:* sarete circondati da sincero affetto. Bisogna sapersi accontentare di ciò che vi possono dare. *Salute:* note causate da due malori. Provvedete in tempo, se non volete complicazioni dolorose.

Capricorno - *Lavoro:* se terrete al largo la gente inutile, avrete dimostrato di saper vivere. Le spese siano ridotte al minimo, dovendo comprare più tardi ciò che vi sarà utile. *Vita affettiva:* gelosia infondata per qualche chiacchiera. Cercate di stare tranquilli e di non credere alla gente maligna. *Salute:* la distensione muscolare fatta all'aria, vi ricaricherà di forza. Non trascurate il riposo.

Toro - *Lavoro:* siate vigili per il futuro, onde non commettere i soliti sbagli, altrimenti dovrete sopportare le conseguenze delle azioni commesse. *Vita affettiva:* malgrado vi sia una tendenza al peggioramento, con la prudenza evitercte di soffrirvi del tutto. Dichiarazione da ricevere. *Salute:* cercate di stabilire un regime dietetico o alimentare migliore. Acidità e bruciori gastrici che potete evitare.

Per gli altri segni dello zodiaco, le previsioni dicono: **Ariete**: le incertezze sono fonte di sofferenza morale e materiale: se avete bisogno di consigli, chiedeteli a chi vi vuol bene. **Gemelli**: una prova di posizione intransigente non è consigliabile: i problemi che vi preoccupano saranno risolti senza compromessi. Saluto discreto. **Cancro**: agite con criterio. Piccole screzio, appianato per mezzo di una persona saggia. Curate i denti e l'intestino. **Leone**: perderete un vostro diritto, ma in compenso guadagnerete moltissimo da questo gesto di altruismo. Circostanze strane vi avvicineranno ad una persona che vi sta molto a cuore. **Bilancia**: non dovete cedere agli stati depressivi: la malinconia sia allontanata da voi, perché dovrete affermarvi con personalità più forte. Scorpione: contate il meno possibile sulle promesse altrui. Giornata di facili successi per le vostre iniziative. **Sagittario**: aprite gli occhi: certa gente vi circonda d'attorno per sfruttarvi. Con diplomazia tenete alla larga queste persone. Falso avvertimento di una donna anziana. **Acquario**: i vostri affari dovranno essere curati con più dinamismo, per evitare chiacchiere e discussioni sulla vostra prestazione. **Pesci**: appresi provvidenziali in serata; dubbi in mattinata. Invito ambiguo da accettare.

T. Palmieri

La moda

Ancora cotone stampato

Non tutte le donne hanno la fortuna di poter trascorrere l'estate al mare o in montagna: necessità familiari o impegni di lavoro impongono a molte di rimanere in città ed è proprio a queste loro clienti meno favorite dalla sorte che i figurinisti hanno pensato quando hanno lanciato la moda del «tailleur» di cotone. Si tratta di un capo di vestiario che per le sue caratteristiche di freschezza, di praticità e di eleganza ha suscitato un interesse straordinario e al quale anche i fabbricanti hanno dedicato tutta la loro attenzione producendo stoffe di cotone di una varietà senza precedenti sia per quanto riguarda i colori che i disegni.

Tuttavia va tenuta presente una cosa, e cioè che per la confezione dei «tailleur» si dovrà sempre scegliere un cotone più «sostanzioso» di quelli usati per i normali abiti. Si potrà obiettare che maggior «sostanza» significa maggior peso, ma la cosa non è affatto vera. Grazie alla loro linea morbida, questi «tailleur» conservano intatto il loro mantiene di abiti freschi e confortevoli. Inoltre le giacche di tali abiti, ai pari delle gonne, sono foderate e per tale ragione esse conservano benissimo la loro forma.

Il «tailleur» qui sopanto raffigurato è una creazione di David Kidd. Il tessuto è un cotone bianco e nero ed i grossi bottoni sono ricoperti di stoffa nera. La giacca, pur conservando la sua morbidezza, è elegantemente ripresa in vita ed ha le maniche a «raglan» che arrivano sino all'altezza del gomito. Caratteristica la sciarpina di cotone nero che guarnisce il giro collo. Il bordo della giacca termina a punta abbassandosi leggermente rispetto alla lunghezza sui fianchi. La gonna, dal taglio dritto, è appena arricciata in vita ed ha due tasche tagliate lungo le cuciture dei davanti.

La salute

La pelle e i suoi segnali d'allarme

E' possibile che i nervi siano la causa di un'eruzione cutanea? Sì. Esiste infatti una malattia chiamata neurodermite o cioè dermatite d'origine nervosa. La cosa non è difficile da spiegare, data la stretta relazione esistente fra l'epidermide ed il sistema nervoso. Il rossore o il pallore improvviso, come l'orripilazione (pelle d'oca), sono esempi comuni di reazione della pelle ad uno stimolo emotivo. Lo stesso si può dire del prurito che molti avvertono quando la conversazione scivola sul tema dei parassiti.

Gli psichiatri ci dicono che gli stimoli repressi debbono cercare uno sfogo e che le neurodermite rappresenta la manifestazione esterna della liberazione della tensione.

Può essere che le cose vadano così, oppure no, ma è certo che si tratta di una spiegazione che aiuta a capire perché eruzioni cutanee compaiano sul corpo di persone moralmente prostrate e tormentate da una sensazione d'inferiorità e assai fortemente bisognose d'affetto.

Naturalmente, conosciamo centinaia di disfunzioni della pelle che non hanno nulla a che vedere col sistema nervoso.

D'altra parte, è più che naturale che noi siamo disturbati dalla presenza di foruncoli o di altre eruzioni cutanee, e non è sempre facile dire se l'irritabilità nervosa è venuta prima o dopo dell'eruzione della pelle.

Ulteriori ricerche in questo campo potranno forse mutare le nostre opinioni in merito. Lesioni che tradizionalmente erano attribuite alla tensione nervosa sono state osservate in persone nate per il loro sangue freddo, come pure in uomini e donne del livello mentale così basso da rendere assai dubbia la possibilità di disturbi emotivi.

E' un fatto che la nostra pelle cerca di dirci molte cose e noi non la comprendiamo ancora appieno.

Idrope e cirrosi

«Che cosa si può fare — domanda il signor D. L. — quando nell'addome di una persona colpita da cirrosi si accumula del liquido?». L'idrope non è sempre facile da eliminare. Occasionalmente il liquido può essere estratto. La maggior parte dei medici prescrivono diuretici ed una dieta priva di sale. C'è una medicina usata contro il diabete, la colbutamida, che qualche volta si rivela utile. Altre volte si raccomanda l'intervento chirurgico.

Specialisti

«Se che ci sono specialisti per le donne — dice il signor P. L. — e sarei curioso di sapere se esistono anche specialisti per gli uomini». Sì, se intendete parlare dei medici che si specializzano in malattie caratteristiche delle donne o degli uomini. Coloro che sono specializzati nelle malattie delle donne sono chiamati ginecologi. Gli urologi, invece sono molto vicini alla specializzazione in malattie degli uomini, sebbene curino anche donne affette da disturbi del reni o della vescica.

La bellezza

Trucco adatto al vestito

I tessuti dagli allegri colori di moda quest'anno, sono molto belli da guardare, ma spesso difficili da portare. Questo perché i lineamenti del viso possono essere sopraffatti dalla tinta e dal disegno dell'insieme. Qualora vi siate «innamorata» di una stoffa al punto di volerla acquistare a tutti i costi, adottate un trucco pluttosto intenso così da evitare che la vostra risulti diminuito lo splendore del viso. Uno degli accorgimenti più usati, e al tempo stesso più semplici, è quello di armonizzare il rossetto delle labbra con il colore predominante della stoffa. Se questa è della tinta corallo, arancio, rosso o rosa, scegliete un rossetto di quella tonalità. Se nel tessuto predominano l'azzurro e il verde, adottate un rossetto di gradazione blu.

E non dimenticate l'ombretto per gli occhi che, se è oro azzurro o verde, contribuirà a rendere ancora più attraente il vostro viso. Lo applicherete molto leggero per il giorno e in maniera più intensa per la sera.

Un tocco di rosso sulle guance, contribuirà a contrastare il pasco ad un abito le cui tinte troppo vivaci potrebbero smorzare anziché ravvivare il vostro naturale incarnato. Il rosso dovrà essere sfumato verso gli zigomi, così da porre in evidenza gli occhi.

Anche un'acconciatura mèan riservata dal solito potrà servire ad attirare l'attenzione sui tratti del volto. Evitate però gli ornamenti esagerati onde non avere un aspetto troppo agghindato.

I tessuti dai colori e dai disegni appariscenti, sono più adatti alle donne dalla personalità dinamica. Per le donne di tipo tranquillo vi sono bellissime stoffe le cui tinte, pur nella loro vivacità, conservano un effetto di estrema e piacevole morbidezza.

(Copyright della «Chicago Tribune» e di «Stampa Sera»)

La tragedia di una matura passione nel villino di Pallanza

Sconvolto dall'abbandono dell'amica l'uomo l'ha uccisa e si è soppresso

Cedendo alle pressioni dei cinque figli, la signora intendeva troncare l'irregolare relazione che durava da dieci anni - Il terrore della solitudine e di una squallida vecchiaia ha spinto il sessantenne (padre di due giovani donne e separato dalla moglie) a concludere nel sangue l'ultima vacanza felice sul Lago Maggiore - L'assassinata stava caricando i bagagli sull'automobile per rientrare alla sua casa di Losanna

Dal nostro corrispondente

Verbania, mercoledì sera.

Permane viva in tutta la città l'emozione provocata dal dramma del villino «La cyclamen», ove il ragioniere Francesco Ortolani, da Verbania (sposato, con due figlie ormai trentenni e da oltre dieci anni separato dalla moglie), ha ucciso a colpi di pistola la vedova cinquantunenne Domenica Bertocchi (madre di cinque figli tra i 12 e i 21 anni) e poi si è tolta la vita con un colpo di pistola al cuore.

La tragedia si è svolta ieri pomeriggio mentre la Bertocchi, aiutata dalla sorella Lina, stava preparando le valigie per fare rientro in macchina (avrebbe dovuto pilotare la stessa Ortolani) a Losanna, ove i due amanti erano proprietari di un negozio di alimentari. L'uomo, dopo che la Bertocchi gli aveva detto di voler rompere la lunga relazione cedendo alle pressioni dei figli e dei parenti losannesi, ha atteso che l'amante scendesse nel giardino del villino per portare due valigie sull'automobile, l'ha raggiunta e le ha sparato contro cinque colpi di pistola. Fatale è stato quello che ha raggiunto la donna al cuore. La sventurata è caduta su una panchina posta sotto un piccolo porticato e il ha agonizzato per pochi minuti.

L'Ortolani ha risalito di corsa le scale, ha urlato qualcosa alla sorella della vittima che, gridando terrorizzata si precipitava al pianterreno; si è rinchiuso nella camera da letto e, puntatasi la pistola, una calibro 7,65, all'altezza della nuca, si è ucciso.

Lo spettacolo che si presentò ai primi accorsi è stato tra i più terrificanti. La Bertocchi giaceva rantolante, con fiotti di sangue che uscivano copiosi all'altezza del cuore e da un braccio, su una panchina verde sotto il piccolo porticato che fa da ingresso al villino. Accanto, si trovava una valigia e un pacco, gli stessi oggetti cioè che la donna stava trasportando verso l'automobile già pronta per il rientro a Losanna.

Al piano superiore, ormai cadavere in una pozza di sangue, accanto alla pistola, l'Ortolani. Il dramma è stato presto ricostruito dagli agenti di P.S. intervenuti col maresciallo Costantini e il commissario dott. Antonio Vecchio. Più tardi un sopraluogo è stato compiuto dal capitano dei carabinieri Ruggero De Vita e dal Sostituto Procuratore della Repubblica dott. Longodoni.

Le salme sono state trasferite successivamente nella cella funeraria del cimitero di Pallanza, ove restano tuttora a disposizione dell'autorità giudiziaria. Certo la perizia necroscopica potrà aggiungere ben poco. Poca importanza ha sapere quali siano state le ferite mortali: i due protagonisti del dramma sono entrambi morti. La follia (perché è indubbio che in casi come questo l'alienazione sia presente in chi ne è l'ideatore e l'esecutore) ha travolto ogni possibilità di ragionamento dell'Ortolani: un uomo che ci è stato peraltro descritto come attivo, intraprendente commerciante dalle molte risorse, un uomo che, conosciuta la vedova Bertocchi in uno dei suoi giri d'affari in Svizzera, ne divenne in breve tempo il socio, l'amministratore e poi l'amante; un uomo che per l'amor pietente losannese non aveva esitato ad abbandonare la moglie e due figlie, allora ventenni; un uomo infine che per la decisione ieri maturata nell'amante di voler porre fine alla relazione, non ha trovato altra via d'uscita che un caricatore di pistola e la morte.

Poco si sa circa la figura dell'uccisa. Assicurano gli abitanti dei villini sulla verde collina della Castagnola, vicini a quello in cui s'è svolto il dramma, che essa conduceva, nei brevi periodi di vacanza a Pallanza, una vita piuttosto ritirata. Aveva pochi amicizia e nessuno o quasi era a conoscenza che l'uomo che l'accompagnava non era il marito ma bensì l'amante: solo due amici intimi sapevano che quell'uomo era l'ex-droghiere di piazza S. Rocco ad Intra; che era, insomma, l'Ortolani. Perché tutti ne venissero a conoscenza, s'è voluto il dramma, un dramma passionale e violento che ha bagnato di sangue l'atrio e la camera da letto del villino «Le cyclamen», che ha seminato brividi tra i villeggianti e i turisti di questo caldo fine agosto; che ha precipitato nell'angoscia due famiglie, che difficilmente potranno trovare nella morte e nel lutto reciproca comprensione e perdono.

Nel giardino del villino «Le cyclamen» ora è tutto silenzio. In un angolo dimesso vi è l'automobile color crema che doveva trasportare ieri i due amanti e la sorella della donna a Losanna, dopo le vacanze sul lago. Là, nella città svizzera, avrebbe dovuto svolgersi l'ultimo atto della relazione commerciale-sentimentale tra l'Ortolani e la Bertocchi: ma nei colpi di pistola l'hanno drammaticamente anticipato, affogandolo nel sangue.

Antonio Costantini

La panchina sulla quale Francesco Ortolani ha ucciso l'amante (Telefoto)

Il villino di Pallanza dove si è svolta la tragedia

Sempre all'ordine del giorno il Talidomide

Il «caso Finkbine» al congresso di Merano

L'argomento esaminato sotto gli aspetti medici, morali e religiosi - Il problema dell'inserimento nella vita sociale dei bimbi focomelici

Merano, mercoledì sera.

(u. g.) Dopo le animate discussioni dei giorni scorsi sul Talidomide e le sue conseguenze, oggi il programma del congresso medico di Merano prevede una «tavola rotonda» per discutere, prendendo lo spunto dal «caso Finkbine», il problema della interruzione della gravidanza. L'argomento verrà certamente affrontato sotto tutti i suoi aspetti, morali sociali e religiosi oltre che, naturalmente, medici.

Ieri si è parlato ancora una volta del Talidomide, e meglio si è parlato di quello che ora si deve fare per restituire ad una vita quanto più possibile normale le migliaia di bambini vittime di terribili sevomelazioni. Tutti sono d'accordo che quest'opera richiede grande serietà e impegno, ma purtroppo non è mai stato fatto in precedenza qualcosa di simile, per cui, in definitiva, si tratta di dar vita ad un gigantesco esperimento su scala mondiale, il cui esito si potrà vedere solo fra vent'anni.

Per ora soltanto il professor Aurnhammer, primario della Clinica pediatrica di Neuburg, al è già messo al lavoro. Da alcuni mesi, nella sua clinica, ai bambini nati con qualche malconformazione vengono applicate protesi di gomma, che servono ai bimbi per inquadrare le mani e le cose che li circondano nello spazio. In un secondo tempo, le protesi dovranno essere ingrandite e perfezionate a mano a mano che lo sviluppo fisico progredisce.

Abbiamo detto che l'esito finale è per ora una incognita; non si conoscono ancora troppe cose. Tuttavia, a detta del prof. Aurnhammer, ci sono molti motivi per sperare. Primo fra tutti l'intelligenza svegla e vivace di quasi tutti i bimbi focomelici. Quasi a dispetto delle malformazioni che li affliggono, questi bimbi hanno quasi tutti più sviluppate del normale le facoltà intellettive. Se ben guidati ed incoraggiati, i bimbi focomelici possono trovare in se stessi la forza per reagire alla sventura che li ha colpiti e riuscire, con l'aiuto del medico, ad inserirsi in un futuro non troppo lontano in una vita sociale come parte integrante della comunità.

Guardacaccia ferito da un cacciatore maldestro

Novi Ligure, mercoledì sera.

L'operaio Giuseppe Rocca, di 56 anni, residente a Gremiasco, mentre effettuava una battuta di caccia in località Biagi di Gremiasco, esplodeva un colpo di fucile contro della selvaggina; accidentalmente raggiungeva con alcuni pallini il guardiacaccia Benito Delucchi, di anni 27, del luogo, che sostava a circa 100 metri dal cacciatore. Il Delucchi veniva subito soccorso dallo stesso Rocca e trasportato in ospedale: gli sono state riscontrate una ferita da arma da fuoco al viso, con ritenzione di pallini, e stato di choc. E' stato giudicato guaribile in una ventina di giorni.

Durante le riprese di un film in America

Il pilota acrobata Ken Kyler si schianta e muore carbonizzato

Aveva 51 anni: una vita di avventure aeree - Fracassò ben centoquarantaquattro apparecchi, riportando innumerevoli fratture - Da tempo lavorava per il cinema

Nostro servizio particolare

New York, mercoledì sera.

Ken Kyler, uno dei più celebri acrobati dell'aria, si è ucciso. L'aereo sul quale stava compiendo complicatissime evoluzioni si è fracassato al suolo e si è incendiato: quando le squadre di soccorso sono giunte sul luogo del disastro hanno trovato un ammasso di lamiere contorte e il corpo carbonizzato del pilota.

La disgrazia si è verificata all'aeroporto privato di Henderson, nel Kentucky, ove l'ardito aviatore stava girando una sequenza, per conto di una Casa produttrice hollywoodiana, sulle sue acrobazie. Le riprese erano in corso già da un quarto d'ora e stavano per terminare quando è stato chiesto al pilota di effettuare un'ultima evoluzione rasoterra: l'apparecchio avrebbe dovuto scendere in picchiata, raddrizzarsi, toccare quasi il suolo e quindi riprendere quota.

La prima parte della manovra si era svolta perfettamente: l'aereo era sceso in picchiata e si era disposto in posizione orizzontale. Non è però riuscito a riprendere quota e così ha toccato terra con il treno d'atterraggio. Per alcuni secondi il velivolo (un biplano del 1940) è rimasto a rullare sul terreno, ma improvvisamente ha picchiato di testa e si è rovesciato, incendiandosi immediatamente. Le pompe antincendio non hanno fatto in tempo a raggiungere l'aereo prima che esso fosse preda delle fiamme: il pasto di sabato era infatti lontano dalla pista.

La carriera di Ken Kyler è stata tutta un susseguirsi di avventure. Basterebbe ricordare che durante la sua vita ad Hollywood, al servizio del cinema, ha fracassato al suolo ben 144 aerei; il suo 145° disastro gli è stato fatale. Pilota civile, Ken Kyler si era arruolato volontario nelle truppe repubblicane durante la guerra civile in Spagna. Durante l'ultima guerra mondiale era stato mobilitato nell'Aviazione militare statunitense e distaccato in Gran Bretagna. Partecipò così a numerose incursioni sul Continente europeo e venne decorato una volta al merito. Rimase sempre a riportare il suo aereo alla base, nonostante spesso esso fosse fortemente danneggiato e praticamente inutilizzabile.

Al termine della guerra si arruolò nell'Esercito nazionalista cinese come volontario. Aggregato alle truppe di Ciang-Kai-Scek effettuò numerose azioni di guerra contro le truppe comuniste, per cui più penne conferì da parte del generalissimo Ciang-Kai-Scek. Dopo che la Cina nazionalista si rifugiò nella roccaforte di Formosa, Ken Kyler decise di rientrare in patria, e qui venne scritturato da una Casa produttrice di Hollywood.

Come si è detto, durante la sua carriera cinematografica ebbe ben 144 incidenti, alcuni dei quali anche abbastanza gravi. Le sue fratture non si contavano più: spesso i suoi amici gli chiedevano se avesse ancora un solo osso intatto nel suo corpo, ed egli rispondeva sempre scherzosamente: «Penso che le mie mani siano ancora in buono stato; comunque esse mi permettono di farmi sbbiadire dal mio cerso».

Ken Kyler aveva cinquantun anno.

Carlo Benedict

La persistente siccità minaccia le coltivazioni

Se non piove entro pochi giorni a Casale è perduta la vendemmia

Caldo e afa aumentano in riviera - Parzialmente compromesso nel Novese il raccolto del granoturco - Preoccupazioni degli agricoltori nell'Acquese e nell'Alessandrino

Genova, mercoledì sera.

Cielo sereno, stamane, mentre si annuncia un'altra giornata di caldo ed afa. Temperature: Genova 21°, Passo dei Giovi 16°, S. Margherita e Rapallo 22°, Albenga 17°.

Novi Ligure, merc. sera.

Nel Novese il caldo afoso e torrido è in continuo aumento. Stamane alle 8 il termometro segnava 23°. Ieri pomeriggio aveva toccato la punta di 32,5. Il torrente Orba è asciutto; gli altri corsi d'acqua della zona stanno per prosciugarsi. La persistente siccità preoccupa i contadini e soprattutto i viticultori. Nella campagna è compromesso parzialmente il raccolto del granoturco e quasi del tutto il secondo taglio delle erbe medica e del fiano.

Alessandria, merc. sera.

La persistente siccità nel territorio di Alessandria e il caldo intenso (anche ieri il termometro ha superato i 32° all'ombra) preoccupano gli agricoltori, che vedono seriamente compromessi i raccolti. Sempre più pesante si fa l'approvvigionamento idrico in numerosi comuni collinari, come Prasco, Morbello, Grognardo, Carpeneto, Cremolino, Alice Bel Colle, Ricaldone, ove il consumo dell'acqua per le popolazioni è limitato ai soli usi domestici.

Acqui, mercoledì sera.

Cielo sereno sul territorio acquese e sull'alto Monferrato, dove il termometro segnava alle 5,30 23°. La siccità ha notevolmente aumentato in questi giorni il disagio degli agricoltori per i gravi danni arrecati alle colture. La situazione si presenta poi particolarmente difficile nelle zone collinari, ove scarseggia l'acqua potabile.

Casale, mercoledì sera.

Se non piove entro pochi giorni, la vendemmia sarà irrimediabilmente compromessa. I danni della prolungata siccità sono resi ancora più gravi dalla temperatura, che si mantiene eccezionalmente elevata. Ieri, infatti, il termometro ha superato i 30° e alle 8 di stamane segnava 23°.

Asti, mercoledì sera.

Nell'Astigiano il termometro ha raggiunto ieri la punta di 32° all'ombra: alle 8 di stamane ha già superato i 23°.

Cuneo, mercoledì sera.

Stamane il cielo è parzialmente coperto, ma la temperatura è mancata in aumento e alle 8 segnava già 28°.

Mondovì, mercoledì sera.

A causa della siccità delle campagne, ieri sera si sono sviluppati nel Monregalese numerosi incendi.

Vercelli, mercoledì sera.

Il caldo persiste nel Vercellese. Ieri si sono ancora registrati 31°. Stamattina alle 8 la temperatura era di 26°.

Varallo Sesia, merc. sera.

In Valsesia anche oggi cielo sereno. A Varallo il termometro, che ieri ha di nuovo toccato i 30°, segnava 23°. Causa la siccità, che ha notevolmente danneggiato la seconda fienagione, il livello del fiume Sesia e dei torrenti Sermenza e Mastallone è al di sotto del limite normale mentre alcuni piccoli corsi d'acqua sono quasi completamente all'asciutto.

Verbania, mercoledì sera.

Tempo bello e caldo anche stamane sul lago Maggiore, con cielo sereno e foschie sulle acque del lago. La temperatura si mantiene assai elevata anche nelle valli. Stanotte minima di 28° a Pallanza, dopo che ieri nel pomeriggio il termometro aveva nuovamente superato i 31 gradi.

Trento, mercoledì sera.

Continua il caldo afoso in tutto il Trentino ed anche ieri in alcune località più esposte della val d'Adige il termometro ha raggiunto punte massime di 34° all'ombra: l'erba nei prati è bruciata dal sole e sone e i campi di patate vanno in rovina; la persistente siccità ha pure compromesso i raccolti del granturco e di gran parte delle coltivazioni a vite, solo la frutta è scarsa dai danni perché quasi tutti i poderi sono irrigati. Da stamane ore continuano a bruciare i boschi di Transacqua: l'incendio, favorito dalla grande siccità, ha assunto proporzioni gigantesche distruggendo una ingentissima quantità di piante: le numerose squadre di pompieri e di guardie forestali nulla hanno potuto fare contro la rapida avanzata delle fiamme. Un altro incendio divampato nella pineta di Albiano è stato domato stanotte dopo lungo ed arduo lavoro.

Rovigo, mercoledì sera.

Ancora caldo torrido e, quel ch'è peggio, afoso, nella zona polesana. Il termometro a Rovigo ha raggiunto ieri i 32° all'ombra. Stanotte la minima è stata di 16°, mentre alle 7 la temperatura è salita a 26°. La umidità atmosferica ha raggiunto il 67%. Continua l'eccezionale magra del Po, che reca danni, tanto più unita alla persistente siccità.

Il tempo oggi in Italia

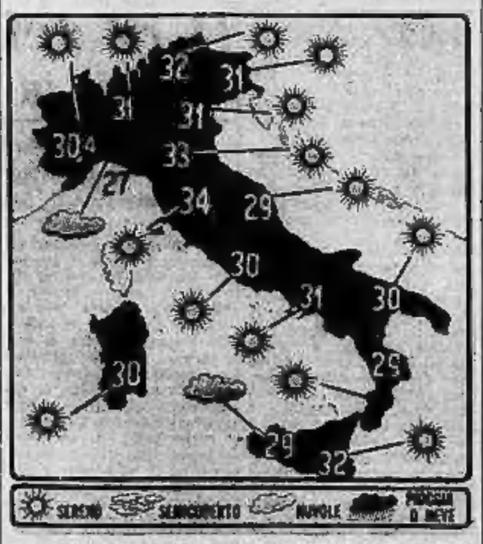

Le condizioni atmosferiche nelle principali città italiane e le temperature massime registrate nelle ultime 24 ore. (Com'è noto, le temperature fornite dai bollettini meteorologico possono presentare delle discordanze con le temperature massime registrate in determinate zone delle città).

Istituto

BERTOLA

dal 1887

Specializzato nei Corsi Recupero:
Sezione Media: idoneità II, III, LICENZA
Sezione classica: ammissione IIIeo, idoneità III
MATURITA'
Sezione scientifica: idoneità III, IV, V - MATURITA'
Sezione magistrale: idoneità III, IV - ABILITAZIONE
Sezione tecnica industriale: idoneità II, III
Sezione tecnica commerciale: idoneità II, III, IV, V
ABILITAZIONE RAGIONIERI
Sezione tecnica geometri: idoneità II, III, IV, V
ABILITAZIONE GEOMETRI

CORSI DIURNI - PRESERALI - SERALI
COLLEGIO - CONVITTO
UFFICIO CONSULENZA SCOLASTICA GRATUITA

VIA PO 8 - TORINO - TEL 42.549

LOTTI L'AVATRICI (E TUTTI GLI ELETTRODOMESTICI) A RATE
VIA MAZZINI 41
SUCCURSALE VIA LAGRANGE 24/A

Il commerciante di Arma di Taggia ucciso col "bitter,, avvelenato

Sette persone sospettate del delitto e un movente inquietante: la gelosia

Gli inquirenti annunciano: «Nulla di nuovo» - Ma risulta che stanno controllando gli alibi degli indiziati e forse è prossima la soluzione del «giallo» - La polizia è alla ricerca di due corteggiatori respinti dalla moglie del grossista - Uno è stato probabilmente rintracciato: la sua auto, targata Torino, è nella caserma di Arma di Taggia

Dal nostro corrispondente

Sanremo, mercoledì sera.

Il Procuratore della Repubblica dott. Bentti e il tenente dei carabinieri Teobaldi che dirigono le indagini sul «giallo» di Arma di Taggia hanno avuto nel tardo pomeriggio di ieri un lungo abboccamento, al termine del quale hanno esplicitamente dichiarato che l'inchiesta è giunta a un punto morto e che non è prevedibile una soluzione a breve scadenza del misterioso caso.

Il grossista cinquantenne Tranquillo Allevi è morto per avvelenamento dopo avere ingerito il «bitter» analcoolico contenuto nella bottiglietta pervenutagli con pacco raccomandato speditò da Milano. La sostanza venefica introdotta dal mittente nella bottiglia non è ancora stata individuata; gli indiziati sono almeno sei o sette e si tratta specialmente di persone che erano molto vicine all'ucciso per [illegible] di parentela o rapporti commerciali e che corteggiavano la moglie del grossista, la trentaduenne Renata Lualdi.

Moventi probabili del delitto: questioni d'interesse o una morbosa passione nei confronti della Lualdi. Gli inquirenti manifestano quindi un certo pessimismo, ma si ha l'impressione che lo facciano ad arte, per prendere tempo ed eludere i giornalisti piovuti in zona da tutta Italia e sempre più insistenti nella richiesta di notizie nuove.

In realtà i carabinieri di Arma di Taggia si atterrebbero invece a ordini precisi: stanno controllando i recenti movimenti e gli alibi degli indiziati per raccogliere elementi a carico dei singoli e sarebbero prossimi all'identificazione dell'assassino o dell'attentatore della sua colpevolezza.

Ieri mattina infatti si recava dall'Allevi con i due figli ed i familiari sono partiti alla volta di Novara, dove oggi avranno luogo i funerali del grossista; ieri sera anche il tenente Teobaldi ha lasciato Imperia, con destinazione Pavia, Milano e Novara per effettuare degli accertamenti.

I primi dei giorni di interrogatori e di indagini hanno permesso agli inquirenti di conoscere meglio la figura dell'Allevi e di sua moglie Renata e l'ambiente in cui è maturato il delitto.

Tranquillo Allevi era un uomo buono e gran lavoratore, ma terribilmente ingenuo, come lo dimostra la facilità con cui ha creduto alla colpevole contraffazione della bottiglietta contenente la bevanda avvelenata e della lettera inserita nel pacco inviatogli da Milano.

A Novara, dove viveva con i genitori e i fratelli, l'Allevi faceva l'agricoltore ma non scarso reddito, per l'eccessivo respiro che concedeva ai debitori e la generosità con cui accordava prestiti non sufficientemente garantiti; ad Arma di Taggia modesti erano i proventi che gli derivavano dalla rappresentanza dei produttori di latte di Novara, ed era caduto nell'errore della troppo accondiscendenza verso i creditori e dei facili prestiti.

Renata Allevi è una donna minuta e intelligente, che non possiede però alcun particolare fascino; recentemente era stata affetta da un forte esaurimento nervoso, per cui era dovuta ricorrere alle cure di un dottore armese.

Da Novara è giunta notizia che due anni orsono sarebbe stata corteggiata da un professionista del luogo, certo F. R., e che il marito si sarebbe trasferito ad Arma con lei e i due figli per paura fino ai pettegolezzi, oltre che per la speranza di trovare in riviera miglior fortuna.

Ad Arma molte insinuazioni si fanno sulla serietà della moglie del grossista, che restava talvolta assente intere giornate per motivi di lavoro, ma una sola sembra abbia una certa consistenza, per ammissione della stessa interessata. A Novara la donna era stata corteggiata dal rappresentante di una casa produttrice di dentifrici e saponi per barba, il quale dimorà a Torino e non avrebbe desistito dal farle la corte recandosi a trovarla ad Arma: quest'estate, in compagnia di un nipote, il rappresentante soggiornò in una camera affittata presso un alloggio privato e ripartì il 13 agosto.

Sembra che in occasione di quella sua permanenza egli abbia minacciato la Allevi perché scarsamente sensibile alle sue attenzioni.

Altro corteggiatore della moglie del grossista sarebbe un giovane che, menomato da un incidente occorsogli mentre lavorava alla costruzione della diga di Badalucco, recentemente aiutava l'Allevi nel suo lavoro di rappresentanza.

Fra i sei o sette individui maggiormente indiziati quali autori del delitto, sono appunto presunti corteggiatori della Lualdi, che potrebbero avere agito per gelosia o collaboratori dell'Allevi, che avrebbero da lui ottenuto prestiti o abusato della sua fiducia e lo avrebbero ucciso per non restituirgli il danaro o nel timore che egli scoprisse prima o poi la loro disonestà.

La scorsa notte, nella stazione carabinieri di Arma — per la prima volta dopo tre giorni — era buio e silenzio; nel parcheggio riservato si trovava un'«Alfa Giulietta» targata Torino, forse di proprietà del rappresentante innamorato dell'Allevi, che potrebbe essere arrivato dalla capitale piemontese.

Gli interrogatori riprenderanno molto probabilmente al ritorno del tenente Teobaldi e saranno forse diffusi gli identikit per l'identificazione dell'autore dell'omicidio di Tranquillo Allevi e del tentato omicidio di Isacco Allegranza e Arnaldo Paini.

Giovanni Barone

Isacco Allegranza (a sinistra) e Arnaldo Paini, i due amici dell'Allevi che hanno assaggiato il «bitter» rimanendo semiavvelenati (Telefoto)

Il liquido contenuto nella bottiglietta di «bitter» uccise Tranquillo Allevi

Decine di auto bloccate

Per protesta semina migliaia di chiodi

Il curioso sistema adottato da uno sconosciuto a Firenze per richiamare l'attenzione delle autorità sull'indecoroso spettacolo notturno di una piazza

Dal nostro corrispondente

Firenze, mercoledì sera.

Qualcuno si è assunto la paternità della seminagione di migliaia e migliaia di chiodi compiuta l'altra notte in alcune vie del centro, dinanzi alla Questura ed in piazza Indipendenza, che ha bloccato una cinquantina di automobili e un certo numero di motociclette. E' stata recapitata infatti ai giornali la lettera di un anonimo cittadino il quale afferma di essere ricorso a quell'inconsueto modo di protesta per richiamare l'attenzione delle autorità su quanto da troppo tempo sta succedendo in piazza Indipendenza e dintorni, divenuti sede abituale di un poco raccomandabile mondo notturno. La lettera ha caratteristiche di attendibilità, anche perché il fenomeno di cui parla l'anonimo ha raggiunto in certi luoghi estremi tali da rendere comprensibile, se non giustificabile, anche una esasperata protesta.

L'anonimo afferma che i chiodi non furono cosparsi per le vie, come è stato scritto, da bordo di una «Giulietta», bensì da un motocarro montato dallo stesso protestatario, che aveva disposto sulla ruota posteriore un sacco bucato dal quale i chiodi uscivano agevolmente. Inizialmente la sua intenzione era di cospargere i chiodi nella sola piazza Indipendenza; poi però, visto che centinaia e centinaia di proteste, verbali e scritte, fatte pervenire in questura, ai giornali e alle altre autorità cittadine, non avevano avuto esito, l'anonimo pensò bene di allargare il proprio raggio d'azione estendendo la semina alle vie adiacenti la questura e i giornali cittadini.

Non si tratta quindi, afferma sempre l'anonimo, di un gesto teppistico, ma della protesta di onesti cittadini che, abitando in piazza Indipendenza, dopo le 19 non possono uscire con la moglie o con le figlie perché queste vengono trattate in modo irriferibile dalla teppaglia che staziona in permanenza nella piazza.

L'autore della lettera afferma inoltre di aver acquistato i chiodi a Roma nei mesi di maggio e giugno scorso, di aver provveduto personalmente alla piegatura di essi e di non avere preoccupazioni circa la propria individuazione e il possibile suo deferimento al Tribunale, deciso com'è, se la cosa avvenisse, a «fare uno scandalo» in cui verrebbero coinvolte tutte le autorità, incapaci di tutelare i diritti degli onesti cittadini. E promette, qualora la sua prima protesta non abbia seguito, di rifarsi vivo a breve scadenza.

g. c.

Aumentata la produzione delle pesche a Borgo d'Ale

Vercelli, mercoledì sera.

La produzione delle pesche nel Borgodalese quest'anno sta superando ogni precedente primato. Malgrado il raccolto abbia subito un ritardo a causa dell'alterno andamento climatico all'inizio di stagione, la produzione è risultata altresì di qualità ottima. Secondo calcoli per il momento approssimativi, la produzione dovrebbe raggiungere e superare i 130 mila quintali. I prezzi all'ingrosso variano, a seconda della qualità del frutto, dalle 25 alle 60 lire al chilogrammo.

L'inchiesta all'ufficio postale di Milano

Fu una donna a spedire il "pacco della morte,,?

L'impiegato non riesce a ricordare: in quel giorno (venerdì scorso) ricevette a timbrò circa 300 «raccomandate» - Interrogati tre suoi colleghi

Dal nostro corrispondente

Milano, mercoledì sera.

Il «delitto dell'aperitivo», il diabolico crimine di cui è rimasto vittima ad Arma di Taggia il rappresentante di commercio Tranquillo Allevi — avvelenato dal contenuto di una bottiglietta spedita per «raccomandata» dall'ufficio postale situato nella galleria di testa della Stazione Centrale milanese — continua ad essere oggetto di indagini da parte di polizia e carabinieri della nostra città.

L'inchiesta non è certo facile perché l'impiegato postale Paolo Di Marco, che ha ricevuto la tragica "raccomandata", non ha potuto fornire alcuna traccia. L'impiegato, quel giorno (venerdì della scorsa settimana) accolse quasi 300 raccomandate: quasi impossibile quindi, per lui, ricordare il volto di chi ha consegnato il pacchetto dell'aperitivo della morte». Oltre al Di Marco, altri tre impiegati dell'ufficio postale potrebbero aver visto in viso l'assassino.

Al momento della presentazione della «raccomandata», infatti, due impiegati erano in servizio agli sportelli dell'ufficio e un telescrivente era seduto in prossimità di essi, col volto rivolto al pubblico. L'attenzione degli impiegati è tuttavia concentrata sulle lettere e i pacchi che vengono loro presentati e su qualche particolare del presentatore rimane loro impresso a sempre legato, nella loro mente, all'oggetto da questi presentato agli sportelli: bene quindi avrebbe fatto la polizia ligure se avesse mostrato agli impiegati dell'ufficio postale milanese l'involucro che conteneva la bottiglietta.

A Milano, comunque, il colonnello Manterre, comandante del Nucleo di Polizia Giudiziaria dei carabinieri, ha orientato l'inchiesta fra quanti conoscevano l'Allevi e avevano con lui rapporti di lavoro. Tale pista viene battuta di comune accordo coi tenente Teobaldi, dei carabinieri di Imperia, incaricato del caso, con il quale il colonnello Manterre si tiene costantemente in contatto telefonico.

L'ipotesi che il misterioso mittente si debba trovare fra i conoscenti del commerciante è suffragata da una precisa circostanza: l'indirizzo col quale fu recapitata la bottiglietta recava il nome di «Tino», diminutivo col quale l'Allevi era solitamente chiamato soltanto da una ristretta cerchia di persone in dimestichezza con lui.

Le indagini sono ovviamente protette da un ermetico riserbo, ma sembra che anche per questo crimine sia valido il classico «cherches la femme». Sebbene l'impiegato delle poste abbia dichiarato di non essere in grado di ricordare chi ha consegnato il pacco, l'ipotesi che il delitto sia opera di una donna sarebbe convalidata da diversi indizi, indizi che gli inquirenti circondano per il momento con il massimo segreto, data la loro labilità.

C. Brambilla

L'isola d'Elba è Vostra alle condizioni migliori

RIVOLGENDOVI A

per l'acquisto di terreni, case, ville, poderi in tutta l'isola, le località più eleganti, i panorami più belli

★

Chiedete elenco delle offerte a:

THOMMEN & Co. - Vendite:

- Portoferraio
- Via Montanara, 5
Telefoni 632/424

Informazioni: MILANO - Via Ponte Seveso 41 tel. 6-667-514

ANCHE L'INTERESSE PUO' AVER MOSSO L'ASSASSINO

Interrogato a Novara un ex socio dell'ucciso

Ridda di voci sulla vittima: prima di trasferirsi in riviera avrebbe avuto debiti per decine di milioni - Oggi alle 15 i funerali del commerciante - Arrivati in città gli inquirenti di Sanremo

Dal nostro corrispondente

Novara, mercoledì sera.

Le indagini per il delitto di Arma di Taggia si sono ormai spostate, si può dire interamente, nel Novarese. Se ne occupano i carabinieri della squadra di polizia giudiziaria e, da stamane, anche quelli della compagnia d'Imperia, trasferitisi ieri sera nella nostra città. Se ne occupa con tutti i suoi effettivi la Squadra Mobile.

Carabinieri e P. S. operano insieme per proprio conto, seguendo probabilmente piste di vaghi indizi. Durante tutta la giornata di ieri è stata passata al setaccio ogni attività della vittima, Tranquillo Allevi, detto «Tino».

A sentire le voci più o meno fondate su se ricaverebbe un quadro quanto mai sconcertante: secondo taluni, quando circa due anni fa lasciò il Novarese per trasferirsi in Riviera, l'Allevi aveva debiti per alcune decine di milioni; secondo altri quei milioni facevano parte di una partita di giro essendo stata la povera vittima, in grado di far prestiti anche cospicui.

Che in un passato ancora recente l'Allevi avesse male impiegato il proprio denaro, appare fuori di dubbio e che in un tempo ancora più vicino sia stato raggirato con una partita di riso per circa due milioni è pure provato.

Circa i motivi del trasferimento da Novara ad Arma di Taggia si sono due versioni, ma entrambe chiamano in causa la moglie dell'Allevi, signora Renata. La prima, che possiamo definire ufficiale, è che la donna soffriva di disturbi nervosi; la seconda, non più sussurrato, ma apertamente affermato, che il marito abbia voluto sottrarre la moglie alle attenzioni di un assiduo corteggiatore, un professionista residente da due anni in un paese vicino al casolare degli Allevi.

Non è stato difficile per gli inquirenti conoscere la identità di costui e poiché qualcuno degli stessi familiari della vittima non ha escluso potesse trattarsi dell'assassino, per tutta la notte la polizia lo ha ricercato, ma invano. Ciò non significa che l'accertamento dalla bella signora Renata si sia esaurito: da tempo si è trasferito a Torino (a un indirizzo non noto agli inquirenti) e non si sa che la polizia vorrebbe interrogarlo.

Le indagini, ovviamente, non sono soltanto orientate verso il delitto passionale, si direbbe anzi che vendetta e ragioni d'interesse costituiscono movimenti più attendibili. La salma dell'Allevi è giunta con un furgone funebre ieri sera verso le 20 a Morghengo e nel vecchio castello, che è residenza dei genitori e dei fratelli della vittima, è stata allestita la camera ardente.

Per tutta la notte i familiari si sono alternati nel vegliare il feretro, a cominciare dalla moglie, che lo ha seguito nel viaggio di trasferimento insieme ai due figli. I funerali sono stati fissati per le 15 di oggi. Soltanto dopo la Procura riprenderà l'interrogatorio dei sospettati.

E' proprio attraverso le loro dichiarazioni che gli inquirenti potranno farsi una idea del movente del crimine e muovere in una determinata direzione le indagini. In mattinata sono state interrogate da polizia e carabinieri una mezza dozzina di persone, che sono al di fuori dell'ambiente familiare. Fra le persone interrogate vi è un ex socio d'affari dell'Allevi.

Piero Barbè

Renata Lualdi Allevi, moglie della vittima (Tel.)

Nella sua camera da letto

S'impicca giocando uno studente ginnasiale

Voleva imitare la scena osservata su un giornale a fumetti - La macabra scoperta fatta dalla madre, che cade svenuta

Trento, mercoledì sera.

(a. n.) A conclusione delle indagini svolte dai carabinieri della nostra squadra giudiziaria, è stato possibile appurare stamane con assoluta certezza che il giovane studente ginnasiale Loris Bamanelli, di 14 anni, rinvenuto ieri impiccato in una stanza della sua abitazione ad Ala di Trento, è rimasto vittima di un fatale gioco. La macabra scoperta era stata fatta dalla madre, Carla Sala.

Il giovane, che doveva prepararsi a un esame di riparazione per la prossima sessione autunnale, era entrato ieri nella propria stanza subito dopo aver consumato il pranzo, rinchiudendosi per non essere disturbato dal fratello Albino, di 10 anni. Era un ragazzo volonteroso, appassionato dalla lettura di ogni sorta di libri. Dopo tre ore la madre lo chiamava dalla cucina ma, non avendo ricevuto risposta, si avvicinava all'uscio dalla camera e constatava che era chiuso a chiave.

Con l'aiuto dei vicini la porta allora veniva forzata e la scena che si presentava agli occhi degli astanti era raccapricciante: il corpo del giovinetto pendeva inerte da una cordicella fissata alla maniglia della finestra. Mentre la madre stramazzava al suolo priva di sensi, i vicini tentavano di portare soccorso al ragazzo per il quale purtroppo più nulla vi era da fare. Sul tavolo, accanto ai libri di scuola, è stato trovato aperto un giornale a fumetti intitolato: «La morte del carnefice». In una delle pagine un disegno raffigura esattamente la tremenda scena apparsa agli occhi della madre: un giovane impiccato con una corda a una finestra, proprio come era avvenuto per Loris.

L'autorità inquirente ha così ricostruito il drammatico episodio. In una pausa dello studio, il giovane si è messo a leggere il giornalino. Esaltato dal racconto rocambolesco, il Bamanelli, che fra l'altro aveva a sua disposizione delle cordicella, ha voluto per scherzo simulare la scena dell'impiccagione. Ma, prima che egli potesse rendersi conto della pericolosità dei suoi gesti, il cappio gli ha stretto il collo, uccidendolo.

Raccapricciante suicidio di un geometra

Si cosparge di benzina e si appicca il fuoco

L'infelice, comproprietario di una tipografia a Catanzaro, era in difficoltà economiche - Ma sembra anche avesse dato recentemente segni di squilibrio mentale

Catanzaro, mercoledì sera.

(a. g.) Viva impressione ha suscitato in tutti gli ambienti della città il raccapricciante suicidio del geom. Vincenzo Maida, di 35 anni, comproprietario della tipografia «Italia Nuova» al numero 7 di via Duomo.

Poco dopo la mezzanotte di ieri, il Maida, che sembra avesse dato in questi ultimi tempi segni evidenti di squilibrio mentale, raggiungeva la tipografia, dalla quale usciva la parte amministrativa e, sprangata la porta d'ingresso, si cospargeva il corpo con una latta di benzina; quindi si appiccava il fuoco trasformandosi in un attimo in una torcia umana.

Verso l'una, notando che dalla tipografia si levava un filo di fumo misto ad uno strano odore di bruciato, l'avv. Giuseppe Morini, che abita al piano di sopra, telefonava ai vigili del fuoco. Il loro intervento però si dimostrava inutile, in quanto, sfondata la porta della tipografia, i pompieri si trovavano di fronte al povero Maida completamente carbonizzato.

Il giovane, secondo le prime indagini svolte dagli organi inquirenti, si sarebbe tolta la vita per un dissesto finanziario. Due giorni addietro, infatti, avrebbe avuto un battibecco con il proprietario dello stabile, che gli avrebbe intimato lo sfratto rifiutandosi di concedergli qualsiasi proroga.

Il sistema a cui il Maida è ricorso per suicidarsi, a parte ogni altra considerazione, confermerebbe che egli soffriva di depressione psichica. Il sostituto procuratore della Repubblica, dott. Sgromo, ha ordinato l'autopsia della salma, che verrà eseguita oggi pomeriggio nell'obitorio del cimitero.

Cadavere d'una bimba sotto un ponte a Roma

Roma, mercoledì sera.

Il pronto intervento della Squadra Mobile si è portato sotto il ponte di Castel S. Angelo ove è affiorato il corpicino di una bambina. Si ignora se si tratti di disgrazia.

Il dott. D'Alessandro ha [illegible] la denuncia di scomparsa.

La bambina sarebbe stata identificata per Maria Teresa Tuccinelli, di 6 anni, figlia di Fernanda Tuccinelli, cameriera presso lo stabilimento galleggiante di Ercole Tulli, nei pressi di Ponte Umberto. Sembra che la piccina, nell'attraversare la passerella che immette nel galleggiante sia caduta in acqua.

L'attore Jack Palance derubato a Torvaianica

Roma, mercoledì sera.

Una brutta sorpresa è toccata all'attore Jack Palance a Torvaianica. All'uscita da un [illegible] sabato notte si accorgeva che ignoti avevano tranquillamente forzato gli sportelli della sua auto e si erano appropriati di un pacco che si trovava sul sedile posteriore. L'attore è rimasto molto contrariato: nel pacco, come egli ha dichiarato, non si trovavano valori ma oggetti di importanza affettiva.

Non ha dato altre spiegazioni. Il «duro» di Hollywood si è limitato nel più assoluto mutismo. Non gli è rimasto comunque che risalire in macchina e recarsi al locale commissariato.

In serata ha poi raggiunto la sede di un quotidiano romano e, a pagamento, ha fatto inserire il seguente annuncio: «Jack Palance prega gli sconosciuti ammiratori che avessero rinvenuto molti quaderni e fogli nella sua auto sabato notte a Torvaianica, di volergliene gentilmente far pervenire all'albergo "Ritz", avendo per lui un enorme valore affettivo. Garantisce la più assoluta discrezione e generosa ricompensa».

Il «raid» Jorasses-Sperone della Brenva

Attaccano il Monte Bianco i due alpinisti rientrati

Si erano fermati al bivacco della Fourche ed hanno raggiunto il rifugio «Torino» quando già si temeva per loro - Oggi concludono l'ardita impresa

Dal nostro corrispondente

Courmayeur, merc. sera.

Alle prime luci dell'alba la guida locale Franco Salluard e l'alpinista piemontese Antonio Balmamion, da S. Maurizio Canavese, lasciato il bivacco della Fourche dove avevano trascorso la serata e parte della notte riposandosi dalle fatiche dei giorni precedenti, hanno attaccato il Monte Bianco per la difficile via dello Sperone della Brenva: si concluderà così oggi con ventiquattr'ore di ritardo il «raid» alpinistico dei due scalatori Grandes Jorasses - Monte Bianco durato tre giorni.

Com'è noto, l'altra sera e ieri mattina si erano vissute ore di ansia per Salluard e Balmamion: attesi al rifugio «Torino» nelle prime ore del pomeriggio di lunedì, erano mancati all'appuntamento con l'amico Aldo Presa, che era salito fin lassù da Entrèves per portare loro viveri e materiale; tutto il lunedì pomeriggio trascorse ed anche la notte senza che i due fossero visti e l'alba di martedì trovò il Presa sul ghiacciaio del Dente del Gigante al loro affannoso avvistamento. Finalmente Balmamion e Salluard, che erano in ottime condizioni fisiche, giunsero nelle prime ore del pomeriggio di ieri al rifugio «Torino»: il loro ritardo era dovuto alle cattive condizioni della montagna. Pericolosissimi, infatti, per il gran caldo che si continua a registrare sono oggi i percorsi sul ghiaccio e sulle rocce: i ghiacciai sono un unico crepaccio e le rocce, rese dall'acqua, sono friabilissime e al minimo spostamento di un piede parte un sasso malfermo che alla fine, portando seco altri sassi, diviene frana. I due alpinisti avevano dunque preferito il ritardo, scegliendo una marcia lenta e sicura.

Posta una targa in memoria di Aldo Botto, con la semplice scritta «Ti ricordiamo», saranno oggi in vetta al «Bianco» lungo l'ardua via dello Sperone della Brenva. Il Botto morì per le ferite riportate nella caduta nel canalone della Brenva il 20 settembre 1959: era con lui il Balmamion che si salvò, pur rimanendo congelato agli arti inferiori in attesa della spedizione di soccorso capeggiata da Walter Bonatti, e della quale faceva parte lo stesso Franco Salluard. Da oltre l'amicizia fra la guida di Courmayeur e l'alpinista canavesano divenne sempre più salda: di qui l'idea di onorare la memoria del compagno scomparso con questa cavalcata fantasiosa della catena del Monte Bianco che li ha portati in tre giorni a superare le Grandes Jorasses e i contrafforti del Monte Bianco.

i. v.

Ha una mano dilaniata dal girello d'una fontana

Pinerolo, mercoledì sera.

Un contadino di Vigone è rimasto seriamente ferito in un singolare incidente sul lavoro. Si tratta di Matteo Galfione, di 32 anni, residente in via Prato Bocchiardo 55. Il Galfione, data la persistente siccità, aveva impiantato in un suo prato un congegno per l'innaffiamento, sennonché al momento di farlo funzionare, forse a causa dell'eccessiva violenza del getto d'acqua (la zona di Vigone è [illegible] dove l'acqua sgorga ancora in abbondanza dai pozzi artesiani) al poveretto è rimasta impigliata una mano nei congegni rotatori, che, continuando a girare, gliel'hanno praticamente stritolata.

Alle sue urla sono accorsi alcuni contadini, che dopo avergli prestato i primi soccorsi, l'hanno trasportato all'ospedale «Agnelli» di Pinerolo, dov'è stato ricoverato con l'arto inesorabilmente e in preoccupanti condizioni. I sanitari si sono riservati la prognosi.

Un giovane barone muore mentre ara i suoi campi

Precipitato in un canale con il trattore, è annegato

Caserta, mercoledì sera.

(c. a. p.) Il giovane barone Raffaele Pasca, di 25 anni, abitante a Napoli in via Tasso, appartenente a una delle più note famiglie dell'aristocrazia napoletana, è annegato in un canale di irrigazione nel quale era caduto con un trattore.

Ieri pomeriggio il barone era intento ad arare con il trattore un proprio fondo, situato a 6 chilometri dalla città di Capua. Appassionato di agricoltura, egli era solito dedicarsi al lavoro dei campi. Giunto nei pressi di un canale d'irrigazione profondo tre metri, il trattore, per una falsa manovra o per un improvviso cedimento del terreno, si è capovolto ed è precipitato nell'acqua. Rimasto prigioniero sotto la macchina, Raffaele Pasca è morto per annegamento.

IN PIAZZA SAN CARLO

Istituto per geometri e ragionieri

Al centro della città, in piazza San Carlo 182, funziona annualmente da quasi cent'anni, essendo stato fondato nel 1864, l'Istituto Tecnico Particolare Maffei per Geometri e Ragionieri con scuola media ed elementare. Decine di migliaia di Torinesi vi hanno già seguito, in quarti cento anni, il loro corso di studio.

In un ambiente signorile e sereno, educati al senso della responsabilità, della disciplina e dell'ordine i giovani seguono presso l'Istituto Maffei i corsi di Geometra e di Ragioniere, conseguendovi a scuola i due diplomi che nel mondo attuale, orientati verso la tecnica e la pratica, aprono le porte alle carriere più interessanti ed utili.

Palestra, ginnastica, biblioteche, laboratori di agraria, scienze, mercceologia, topografia, fisica, costruzioni sono gli strumenti modernissimi di cui i Professori dell'Istituto Maffei si valgono per educare la personalità degli alunni.

La Segreteria della Scuola in piazza San Carlo 182, telef. 45-486 e 585-161, è a disposizione dei Signori Parenti per informazioni

per la PUBBLICITÀ - LA STAMPA e nelle STAMPA SERA rivolgersi esclusivamente alla "PUBBLICITÀ STAMPA" S. p. A.

TORINO Via Roma 80, telefono 45-442
MILANO Via Borgogna 3, telefono 700-121
ROMA Largo M. Epifanio 5, tel. 884-471
SPORTELLI PER ANNUNCI ECONOMICI E NECROLOGIE
TORINO Via Roma 80 (Palazzo "La Stampa")
MILANO Via Borgogna 3
ROMA Galleria Vittorio Eman. (ingresso)
GENOVA Portici Asseri. 777 e via Roma 980
ROMA Via del Tritone 153
NAPOLI Via S. Brigida 26

AUTO-SERA

FINCOTEX
PIAZZA STATUTO 24 - VIA SALUZZO 1
Telefoni 485-889 - 485-802 - 497-649
FINANZIAMENTI
Immediati su autovetture (anche se ipotecate)

AUTOSALONE 20.000
ALFA ROMEO - permuta - nuovo - usato
CORSO GIULIO CESARE 168/239

AUTOSALONE TESSIORE
VASTISSIMO ASSORTIMENTO
AUTOMOBILI - SCAFI - MOTORI - NUOVI E USATI
Via Roma 237 bis - Tel. 43-535 (Piazzetta delle Chiese)

BENEDETTO & C.
VIA ARCIVESCOVADO 2 - TELEFONO 41-444
PIAZZA ADRIANO, n. 6 - TELEFONO 852-186
Officina Riparazioni e autoveicoli usati
PIAZZA ADRIANO, n. 6 - TELEFONO 81-119
COMMISSIONARIO LANCIA

ITALCAR
ESPOSIZIONE: Corso Matteotti, n. 8 - Telef. 44-597
Vendita e assistenza:
VIA BERTOLA, n. 7 - Telefoni 42-447 - 528-777
COMMISSIONARIO LANCIA

FRATELLI COTTINO
VIA FABRO, n. 10/12 - Telefoni 519-582 - 47-114
CORSO GIULIO CESARE, n. 213 - Telefono 21-000
COMMISSIONARIO ALFA ROMEO

DARIO VICO
Via Filadelfia 51, telefono 398-914 (3 linee urbane)
Esposizione: via Gramsci 15, telefono 511-231
Corso Principe Oddone 1, telefono 487-182
COMMISSIONARIO ALFA ROMEO

IFIT AUTO
VIA SAN QUINTINO 4 bis
(SEDE PROPRIA)
TORINO
Telefoni 5.30.00 - 5.39.48
Soc. a r.l.
FINANZIAMENTI E ANTICIPAZIONI
SU AUTOVEICOLI 12-24-36 MESI
TASSO BANCARIO

Autosalone ORSA (NELLO)
Commissionaria MORETTI
Assortimento autovetture nuove e occasioni. Consegna immediata. Serietà. Vendita permuta rateizza.
Via Vigone 44, telefono 380-776

AGENZIA AVIA
CORSO VERCELLI 84 - Tel. 21.543
LAMBRETTA INNOCENTI
e AUSTIN A40
PRENOTAZIONI - PERMUTE - RATEAZIONI

Autosalone SANVITO e CAVEGLIA
Corso Raffaello, 18 - TORINO - Telefono 655-801
FIAT - LANCIA - ALFA ROMEO nuove e d'occasione
Garanzie - Facilitazioni

VOLTURE
Fiat 600 tipo ottantacinquesimo, 600 dodicesimo, 1100, Appia quindicesimo - Mercedes quattromilaottocento
BORIO Via Carlo Alberto, n. 43 - Telefono 557-978

I prezzi delle auto usate hanno carattere orientativo, si riferiscono a veicoli in buone condizioni generali e sono suscettibili di variazioni in più o in meno a seconda delle particolari condizioni di ogni automezzo

TIPO	ANNO CONSTR.	CARATTERISTICHE	PREZZO dell'usato	PREZZO del nuovo
FIAT				
500 Nuova	1957	TRASFORMABILE	125/130.000	—
500 Nuova	58/60	TRASFORMABILE	130/200.000	—
500 Nuova	1960	BERLINA	230/260.000	—
500 Nuova	1961	TRASFORMABILE	—	865.000
500 D Nuova	1960	BERLINA	270/290.000	—
500 D Nuova	1961	BERLINA furgt.	—	680.000
500 D	1961	GIARDINIERA	—	880.000
600	55/56	BERLINA	180/220.000	—
600	1957	BERLINA	230/270.000	—
600	1958	BERLINA normale	300/360.000	—
600	1960	BERLINA	320/350.000	—
600	1960	BERLINA	330/400.000	—
600 D	1960	BERLINA	440/480.000	—
600 D	1961	BERLINA	—	840.000
600 D	1961	TRASFORMABILE	—	855.000
600	56/57	MULTIPLA	300/340.000	—
600	58/59	MULTIPLA	350/400.000	—
600	59/61	MULTIPLA	450/500.000	—
600 D	1961	MULTIPLA 6-8 posti	—	775.000
600 D	1961	MULTIPLA 4 posti	—	780.000
1100/103	53/54	BERLINA	150/180.000	—
1100/103	55/56	BERLINA	200/230.000	—
1100/103 E	56/57	BERLINA	240/280.000	—
1100/103 D	58/59	BERLINA	410/480.000	—
1100/103 E	1959	BERLINA	510/580.000	—
1100/103 E	1960	BERLINA	540/580.000	—
1100/103	1960	BERLINA export	600/650.000	—
1100/103	1961	BERLINA export	642/680.000	—
1100/103	1960	BERLINA special	650/700.000	—
1100 Inoc	1961	BERLINA special	730/780.000	—
1500/TV	1956	BERLINA	140/160.000	—
1500/TV	1958	BERLINA	160/180.000	—
1500/TV	56/57	BERLINA	210/250.000	—
1100/103	54/55	FAMILIARE	160/200.000	—
1100/103	1960	FAMILIARE	200/250.000	—
1100/103	56/57	FAMILIARE E	350/420.000	—
1100/103	58/59/60	FAMILIARE D	600/650.000	—
1100	1961	FAMILIARE	—	1.000.000
1500	59/60	BERLINA	500/600.000	—
1500	59/60	SPIDER	700/870.000	—
1500	1961	CABRIOLET	—	1.300.000
1300	1961	BERLINA	—	1.100.000
1300	1961	FAMILIARE	—	1.200.000
1400 A	54/55	BERLINA (lamp.)	160/250.000	—
1400 B	55/56	BERLINA	300/350.000	—
1400 Diesel	54/55	BERLINA	180/300.000	—
1402/B Diesel	56/57	BERLINA	340/350.000	—
1800	59/60	SPIDER	850/1.100.000	—
1500	1961	CABRIOLET	—	1.450.000
1300	1961	BERLINA	—	1.100.000
1800	59/60	BERLINA	550/600.000	—
1800 B	1961	BERLINA	720/780.000	—
1800 familiare	59/60	GIARDINIERA	700/850.000	—
1800 D	1961	FAMILIARE	—	1.150.000
1500 A	54/55	BERLINA	180/220.000	—
1500 B	56/57	BERLINA	200/250.000	—
1500	1960	GRANLUCE	130/150.000	—
1500 A	1954	GRANLUCE	200/250.000	—
1500 B	55/56	GRANLUCE	250/300.000	—
1500 B	57/58	GRANLUCE	350/380.000	—
2100	1959	BERLINA	450/550.000	—
2100	1960	BERLINA	490/700.000	—
2100	1961	BERLINA	760/850.000	—
2300	1961	BERLINA	—	1.800.000
2300 familiare	1961	GIARDINETTA	—	1.850.000
2300	1961	BERLINA special	—	2.000.000
2300	1961	COUPE'	—	2.000.000
2300 S	1961	COUPE'	—	2.000.000
INNOCENTI				
AUSTIN	1961	A/40 BERLINA	—	870.000
AUSTIN	1961	A/40 COMBINATA	—	905.000
850	1961	SPIDER	—	1.150.000

TIPO	ANNO CONSTR.	CARATTERISTICHE	PREZZO dell'usato	PREZZO del nuovo
LANCIA				
APPIA	54/55	I serie	200/250.000	—
APPIA	1956	II serie	450/480.000	—
APPIA	57/58	II serie	550/650.000	—
APPIA	1959	III serie	700/750.000	—
APPIA	1960	III serie	850/900.000	—
APPIA	1961	BERLINA	—	1.350.000
APPIA	1961	COUPE'	—	1.600.000
APPIA	1961	CONVERTIBILE	—	1.750.000
APPIA	1961	GIARDINETTA	—	1.650.000
APPIA	1961	C.T.S. COUPE'	—	1.760.000
AURELIA	1954	2500 B 50 BERLINA	500/550.000	—
AURELIA	55/56	2500 B 56	550/570.000	—
AURELIA	57/58	2500 B 58	600/650.000	—
AURELIA	58/59	2500 B 12	720/760.000	—
FLAMINIA	1957	BERLINA	650/680.000	—
FLAMINIA	1958	BERLINA	800/850.000	—
FLAMINIA	1959	BERLINA	900/950.000	—
FLAMINIA	1960	BERLINA	1.100/1.300.000	—
FLAMINIA	59/60	COUPE'	1.450/1.750.000	—
FLAMINIA	1961	BERLINA	1.600/1.700.000	2.060.000
FLAMINIA	1961	COUPE'	—	2.150.000
FLAMINIA	1961	G.T. COUPE'	—	2.350.000
FLAMINIA	1961	SPORT COUPE'	—	2.550.000
FLAMINIA	1961	CONVERTIBILE	—	2.600.000
FLAVIA	1961	BERLINA	—	1.750.000
FLAVIA	1961	COUPE'	—	1.950.000
ALFA ROMEO				
DAUPHINE	59/60	BERLINA	550/650.000	—
DAUPHINE	1961	BERLINA	650/750.000	—
1900	1957	SUPER	350/550.000	—
1900	1958	SUPER	550/650.000	—
GIULIETTA	53/56	BERLINA	500/600.000	—
GIULIETTA	57/58	BERLINA	650/800.000	—
GIULIETTA	1959	BERLINA	650/750.000	—
GIULIETTA	59/60	BERLINA (coda)	750/850.000	—
GIULIETTA	1961	BERLINA (coda)	780/850.000	—
GIULIETTA	1957	T.I.	600/650.000	—
GIULIETTA	58/59	T.I.	650/750.000	—
GIULIETTA	59/60	T.I. coda	700/800.000	—
GIULIETTA	1961	T.I. coda	800/900.000	—
GIULIETTA	1961	T.I. coda '61 mod. 62	1050/1.100.000	—
GIULIETTA	56/58	SPRINT	600/650.000	—
GIULIETTA	1957	SPRINT	650/750.000	—
GIULIETTA	1958	SPRINT	670/780.000	—
GIULIETTA	59/60	SPRINT	800/1.100.000	—
GIULIETTA	1961	SPRINT	1.000/1.200.000	—
GIULIETTA	59/60	SPRINT VELOCE	850/1.000.000	—
GIULIETTA	1961	SPIDER	—	1.750.000
GIULIETTA	1961	SPIDER VELOCE	—	2.050.000
GIULIETTA	1961	SPRINT SPECIALE	—	2.000.000
GIULIETTA	1961	SPRINT VELOCE	—	2.050.000
GIULIETTA	1961	S.Z.	—	2.750.000
2000	1958	BERLINA	850/900.000	—
2000	1959	BERLINA	1.000/1.100.000	—
2000	1958	APRIBILE 2 posti	1.100/1.200.000	—
2000	1960	APRIBILE 2 posti	1.200/1.350.000	—
2600	1961	BERLINA	—	2.400.000
2600	1961	SPIDER	—	2.600.000
2000	1961	SPRINT	—	2.250.000
AUTOBIANCHI				
BIANCHINA	1957	BERLINA	170/180.000	—
BIANCHINA	58/59	BERLINA	220/270.000	—
BIANCHINA	1960	BERLINA	200/250.000	—
BIANCHINA	1960	BERLINA cabriolet	350/400.000	—
BIANCHINA	59/60	BERLINA special	270/300.000	—
BIANCHINA	1960	BERLINA panor.	300/350.000	—
BIANCHINA	1961	BERLINA	340/380.000	—
BIANCHINA	1961	BERLINA special	400/430.000	—
BIANCHINA	1961	BERLINA sp. cabr.	440/480.000	—
BIANCHINA	1961	BERLINA panor.	410/460.000	—

(A cura di "Pubblicità Stampa S.p.A.")

AUTOAGENZIA BOGGETTI
Via Madama Cristina, 96 - TORINO - Telefono 66-818
VETTURE NUOVE FIAT - LANCIA - ALFA
VASTISSIMO ASSORTIMENTO D'OCCASIONE

FINANZIAMENTI
su autoveicoli nuovi od usati
già in proprietà o da acquistare
AUTOVETTURE - AUTOCARRI - RIMORCHI
"COM. AUTO" - S.p.A. - TORINO
CORSO RE UMBERTO 5 - TELEF. 42.811 - 53.398

SEGMENTI per pistoni KIKLOS

Segmenti KIKLOS s.r.l. TORINO - Via Ecilio 42 - Telef. 790.930

ANTICIPAZIONE IMMEDIATA A PRIVATI
Vi permette l'acquisto vantaggioso di automezzi nuovi e usati pagandoli PER CONTANTI
Riduzione carico fiscale - Rimborso mensilità posticipate comprensive di assicurazioni - Tassi convenientissimi
F.A.I.T. - Via Santa Teresa 12
Telef. 520.297 - 510.136

VOLKSWAGEN
PORSCHE
CONCESSIONARIO
AUTOGARAVINI
di Sandro Montanari e C. S. a. s.
TORINO - Corso San Maurizio 50 - Telefono 877-055
Prenotazione tutti tipi VOLKSWAGEN - PORSCHE
assistenza - ricambi originali - facilitazioni

AUSTIN A60 BERLINA

PREZZO LIRE 1.550.000
1800 cc., 4 porte, 5 posti, velocità 140 km/h., 10 lt. per 100 km.
RICAMBI - ASSISTENZA - PRONTA CONSEGNA
COMMISSIONARIA AUTO TORINO S.p.A.
Corso Trieste ang. Taranto 11
Telefono 253.381
V. Accademia Albertina 1
Telefono 882.710
C. so Unione Sovietica 22
Telefono 387.300

AUTOSCUOLE
GUGLIERI
tel. 276-276 - Volpiano, Corso Regina Margherita 88
Torino, Corso Sommeiller 8, tel. 655-566 - Torino, Via Laini 8.
MARENCO
Riconosciuta dallo Stato - Via Le Chiuse 2 (Largo Cibrario)
Telefono 687.120 Corsi continuati - Esami in sede

FATAM • FATAM • FATAM
FRENI - FRIZIONI - AMMORTIZZATORI - STERZO - SOSPENSIONI
Officina specializz. - Attrezzat. moderne. - Verifiche gratuite - Riparaz. rapida garantite
VIA TIZIANO 17 ang. VIA NIZZA - TELEFONO 697.000

AUSTIN • AUSTIN • AUSTIN
ORIGINALI NAZIONALIZZATE
ESCLUSIVA PER IL PIEMONTE
AUTORINO - VIA AURELIO SAFFI, 24 - TEL. 752.929

e... via felici
Condor
senza monotonia
K 3 transverter a sintonia continua L. 44.800
più formazioni di montaggio previste per tutte le vetture italiane ed estere.
K 4 a doppia sintonia elettronica L. 64.200
più formazioni di montaggio previste per tutte le vetture italiane ed estere.

STAZIONE DI SERVIZIO DI TORINO
SUPER RADIO ARDISSON - Via Arcivescovado 8 a - Tel. 519-188

CONCESSIONARIO ESCLUSIVO
BORDESE
CONCESSIONARIO ESCLUSIVO
PIAZZA ADRIANO 11-12 - TELEFONI 758.824 - 778.647
SERVIZIO ASSISTENZA E RICAMBI

OPEL REKORD
La Opel Rekord è disponibile con motore di cilindrata 1500 cm. oppure 1700 cc., a scelta, senza differenza di prezzo, e nelle versioni a 2 e a 4 porte. La Rekord viene inoltre offerta nel modello giardinetta e nella versione più sportiva «coupé».

LA NUOVA 1000

Questa è la NUOVA OPEL «KADETT». Motore a 4 cilindri di 993 cmc. (potenza 47 Cv SAE a 5.200 giri), lunghezza totale mt. 3.923, larghezza mt. 1,47, altezza mt. 1,41; peso a vuoto kg. 670, velocità massima 120 km. orari, consumo 7 litri per 100 km., cambio a 4 marce più RM tutte sincronizzate. Ampio vano portabagaglio.
PRENOTATEVI
OPEL «KADETT»
AGENTI AUTORIZZATI PER PRENOTAZIONI E VENDITE: Rivarolo Canav.: Benessa Martino, Via Favria, tel. 23.17 - Ivrea: Ravel Chion e Longo, Via Aosta 25, tel. 42.84 - Cirié: Cozzo Mario, Piazza Castello 29, tel. 924.018

Concluse le prove iridate della pista entrano in scena gli stradisti

Dal Vigorelli il ciclismo mondiale ora punta sul circuito del Garda

Bilancio delle prove su pista

Maspes imbattibile

La nostra supremazia nella velocità confermata, oltre che dal secondo posto di Ciaiardoni tra i professionisti, dal successo di Bianchetto su Beghetto tra i dilettanti - Tutti auspicano il ritorno di Costa alla guida dei nostri «pistards»

DAL NOSTRO INVIATO

Milano, mercoledì sera.

Si sono chiusi ieri sera a Milano i campionati mondiali della pista, è tempo di tirare il primo affrettato bilancio. Accenniamo di sfuggita alle competizioni femminili, registriamo in persona le affermazioni delle sovietiche nella velocità e della inglese Burton nell'inseguimento. Poi, veniamo subito al sodo, passiamo in rassegna le competizioni riservate agli uomini. Sette titoli erano in palio, quattro per i dilettanti e tre per i professionisti. L'Italia si trova al comando con due maglie iridate, quindi in un ambiente caratterizzato da un notevole equilibrio di valori, vengono alla pari l'Olanda, la Spagna, la Danimarca, il Belgio e la Germania, con un titolo a testa, ed il commento, per l'imprevedibile che sia, non risulta troppo difficile.

Gli azzurri si sono imposti da gran signori nella velocità e il loro eccezionale grado di rendimento è testimoniato dal fatto che, tra i dilettanti erano tra i protagonisti Maspes e Beghetto. Non basta: la scuola francese di anni ma già ricca di trionfi, lascia in campo elementi nuovi, forvidi di promesse, tanto da garantirci anche l'avvenire.

Maspes, tra i professionisti, è così forte, così più in gamba degli altri, da poter disporre a piacimento e chiudere non a quando, di ogni avversario, mentre tra i dilettanti, nel caso Bianchetto e Beghetto declassano il passaggio di categoria, abbiamo in riserva Pettenella e Gonnato, attualmente in grado di prendere il loro posto.

Nell'ombra è invece la situazione nel mezzofondo e nell'inseguimento. Per il mezzofondo, politica vuole: la specialità ci è ostica e i nostri tecnici, pur se l'impegno e la passione sono notevoli, non riescono a creare elementi capaci di tenere degnamente il passo degli stranieri. Nessuna delusione perciò, piuttosto la solita abitudine che viene al ripetersi di troppe sconfitte. L'inseguimento, al contrario, ha costituito per noi la simpatica doccia scozzese. Non ci riferiamo ai professionisti, ci riferiamo ai dilettanti. Perché dei professionisti non ci attendevamo grandi cose, conoscevamo alla vigilia il valore di Faggin e di Fornoni, sapevamo che Fornoni non avrebbe realizzato alcun miracolo, mentre per Faggin le sue speranze dipendevano dagli avversari. Leandro è regolare, ma mediocre. Se i rivali più quotati patiscono un attimo di crisi, il veneto può vincere, altrimenti i trionfi restano tra i sogni nel cassetto. A Milano, Post ha reso meno del previsto ed è stato battuto; Nijdam, invece, ha tenuto duro. E Faggin ha abbassato bandiera. Faggin ha perso. Tutto regolare, come in un teorema di geometria.

In campo dilettantistico la musica cambia. Sia Testa che Belloni, nel torneo individuale, sia l'intero quartetto nella competizione a squadre, hanno fallito clamorosamente il colpo, denunciando una notevole mancanza di preparazione. Testa inoltre — il nostro ragazzo più in vista — ha dimostrato una volta ancora di soffrire di uno strano «complesso dei mondiali».

Ma ben chiaro: qui non vogliamo imbastire il processo al commissario tecnico Bergomi, che è uomo modesto, buono e sincero. Ma bisogna riconoscere che si è avvertita la mancanza di Guido Costa, il preparatore senza dubbio più abile dell'intera Europa. La faccenda è delicata, il pubblico che non bada ai particolari e che guarda diritto ai risultati, ha tributato a più riprese vere e proprie ovazioni all'indirizzo del tecnico che quest'anno, dai bordi della pista, seguiva le gare della squadra danese e, ad ogni applauso per Costa, faceva ricontro un fischio per Rodoni, a torto o a ragione ritenuto responsabile diretto dall'allontanamento del preparatore romano dall'ambiente degli azzurri. Si sa che Costa è stato cacciato, i motivi, anche se non furono detti in modo esplicito, probabilmente c'erano, ed erano motivi, se non gravi, almeno seri, che parlavano di una certa leggerezza da parte dell'allora commissario tecnico. Ma poggiamo i piedi nella terra e siamo realisti: non è sufficiente la punizione? Tanto più che Costa, pur senza incarico ufficiale, durante i recenti campionati del mondo è stato una specie di «affiliato d'onore» dei *clan* azzurro. Il sig. Guido, dopo avere ottenuto un trionfo personale con Jansen (primo nell'inseguimento individuale), con il quartetto danese dell'inseguimento (secondo), e con l'australiano Baensch che, affidato alle sue cure, ha messo in vetrina particolari miglioramenti, è stato accettato tra gli italiani nella poco simpatica veste di super-consigliere di Gaiardoni: e Gaiardoni è giunto in finale. Non basta: l'indiscutibile autorità di Costa. Infatti, ha portato all'auspicato riavvicinamento fra Maspes e Gaiardoni, e ieri sera i due, terminata la lotta a testa a testa per il titolo, si sono pubblicamente abbracciati di fronte a diciottomila tartimoni in festa.

Il sig. Costa, insomma, cacciato dalla porta, già è un po' rientrato dalla finestra: non è proprio possibile farlo rientrare del tutto ed in modo esplicito, attraverso quella porta dalla quale è stato cacciato? Avere la possibilità di disporre del migliore tecnico e «impresario» ai nostri rivali, un giorno o l'altro potrebbe essere un giochetto dalle spiacevoli conseguenze.

Gigi Boccacini

Antonio Maspes vanta la sua sesta maglia di campione del mondo (Telefoto)

Programma iridato delle prove su strada

DOMANI Roncadelle: ore 13: dilettanti in gara per il titolo a cronometro a squadre sulla distanza di km. 104.

SABATO Salò: dilettanti per i titoli individuali. Ore 9: partenza donne giri 5 km. 64,400. Ore 13: partenza uomini giri 14 km. 179,200;

DOMENICA Salò: professionisti per il titolo individuale. Partenza ore 9: giri 23 km. 296,240.

Oggi severo rodaggio per i professionisti

Azzurri in allenamento nella Verona-San Pellegrino

DAL NOSTRO INVIATO

Salò, mercoledì sera.

Lasciamo queste cartelle a Verona, donde saranno trasmesse appena i 24 corridori del Trofeo Gaugnet avranno preso il «via». Questo pomeriggio sarà in macchina, ed ecco il sabato avvicinando a Salò per compiere un giro del circuito dei «Mondiali», e proseguire per i restanti 185 chilometri, fino a San Pellegrino. Il stanem, per quanto concerne la classifica del Trofeo, che capeggia con un buono scarto di punti, Cribiori saprà su la sua posizione di leader è avvantaggiata, oppure se dovrà aspettare l'ultima delle dieci prove, il nuovo prossimo, per essere sicuro di asserire finalmente il vincitore.

Ma non è, certo, l'esito di questa lotta quello che riguardare alla Verona-San Pellegrino in corso con una certa attenzione. La ragione è un'altra: è che fra i corridori che in questo momento si avvicinano a Salò ci sono gli «azzurri».

La loro partecipazione allo corso è stata voluta dal commissario tecnico dei professionisti, signor Cavalo, già da una decina di giorni. Riuscire di radunio dei prescelti a Portese fra lunedì e ieri, la decisione di fargli compiere una spropporzionata di allenamento sui 310 chilometri della Verona-San Pellegrino è apparsa opportuna. Non c'è niente di meglio, si sa, come una prova dei genere a quattro giorni da una gara di grande impegno, nel programma di preparazione dei corridori. Giacchè non si tratta soltanto di accumulare chilometri, quanto di partecipare a quegli scatti, allunghi, inseguimenti, fughe, magari, che si verificano in ogni corsa. Anzi, se un rilievo si può avanzare su questa decisione, è che il percorso avrebbe potuto essere più lungo. Il problema della «tenuta» dei nostri rappresentanti, che domenica saranno impegnati su 250 chilometri, deve essersi posto a Cavalo.

Si era in un primo tempo progettato di far compiere almeno due giri del circuito «mondiale», dal momento in cui, dopo un'ottantina di chilometri di corsa, quella sarebbe passata a Salò. Ma non è stato possibile, per ragioni organizzative, ed i corridori si limiteranno a compierne uno solo. Non c'è di farne un dramma, comunque. Tanto, quelli degli «azzurri» prescelti che hanno voluto fare una prima conoscenza col circuito vi hanno già provveduto da ieri. Si tratta di Carlesi, Baldini, Balfi e Pambianco che, partiti isolatamente dall'albergo di Portese, dove sono alloggiati, si sono portati alle prime case della vicinissima Rette e di lì, inforcando la discesa, sono entrati nel circuito.

Non erano soli, a percorrerlo, dapprima attraverso l'abitato di Salò, a affrontando la breve, ma difficile salita; di quattrocento metri circa, che porta al pianoro d'arrivo. Ciclisti di altre nazioni, anch'essi isolati o in piccole pattuglie, lo percorrevano, accumulando giri su giri. Quanti ne hanno percorsi i nostri, lo hanno riferito al signor Cavalo che li aspettava al rientro in albergo. Carlesi, che si era spinto fino a Limone dopo aver fatto tre giri, ed ancora uno al ritorno, ieri ha totalizzato 128 chilometri.

Si sarà visto che non abbiamo fatto i nomi di De Filippis, di Balmamion, di Balletti. Li abbiamo visti ieri sera tardi, dopo la neve, mentre pigiati in tre sui sedili posteriori d'una vettura, erano di partenza per Verona — dove hanno pernottato.

I rimanenti della squadra azzurra, con la riserva Taccone, in compagnia di Covolo sono arrivati a Verona un'ora prima della partenza. Dopo la corsa, tutti quanti ritorneranno a Salò. Gli ultimi allenamenti sono previsti per pomeriggi, venerdì, antivigilia dell'atletico confronto mondiale di domenica.

Vittorio Varale

Curerà i giovani professionisti

E' nato ufficialmente il Gruppo Sportivo «IBAC»

E' nato ufficialmente il Gruppo Sportivo IBAC, una nuova squadra ciclistica di professionisti che fa capo ad un'industria biellese dell'abbigliamento di cui è titolare il comm. Aldo Cucchia. La decisione è stata presa ieri sera a Torino nel corso di una riunione alla quale erano presenti l'ex corridore Pino Favero (che sarà il direttore sportivo della formazione) ed il signor Ulla presidente della «Settimana» della società cioè della quale la nuova squadra atteggerà molti elementi. Il nuovo Gruppo sportivo inizia lavorerà particolarmente le sue cure ai giovani: sembra avrà certo l'ingaggio dell'azzurro Ferrari, di Giorza ed Ottaviani, tre eccellenti dilettanti piemontesi.

I bianconeri affrontano una squadra in grado di impegnarli a fondo

Questa sera la Juventus a Losanna per la prima vera "prova generale,,

Il neo-juventino Salvadore

Si vedranno i risultati dello «stile brasiliano» impostato sul lavoro delle coppie Castano-Salvadore e Del Sol-Amaro

DAL NOSTRO INVIATO

Losanna, mercoledì sera.

In perfetto italiano (e orlando») Frigerio ci ha presentato i giocatori del Losanna, che questa sera saranno avversari della Juventus. Roberto Frigerio è figlio di madre italiana e di Alessandro, il famoso nazionale rossocrociato che attualmente dirige un albergo ad Arona. Il ragazzo come tutti i calciatori svizzeri ha un lavoro extra-sportivo: fa l'impiegato di banca ma esso pure un notevole vantaggio economico dal «football». Molti meno termini i risultati secondo tra i marcatori con 22 gol su 25 partite, precedono soltanto da Futon con 38 reti. In nazionale, nonostante la concorrenza di Hugi, il «terribile vecchio» dell'attacco rossocrociato, Frigerio ha già fatto alcune interessanti apparizioni e più ancora potrà averne in avvenire. Ha ricevuto anche buone proposte dal Reims, però le ha rifiutate perché evidentemente a Losanna non lo trattano male neppure sotto l'aspetto dei franchi svizzeri.

«Il Lausanne Sport — ha detto Roberto Frigerio — è una grande società svizzera. Naturalmente non può però reggere il confronto con i famosi club professionistici italiani».

«Anche se voi — lo abbiamo interrotto — qualche franchetto lo pigliate pure come immancabile al calcio».

«D'accordo, ma si tratta di cifre che si aggirano sull'equivalente di cento, centocinquantamila lire al mese di stipendio più premi di partita che vanno sulle trentamila lire italiane, e magari un ingaggio di cinque, sei milioni per tre anni. Non è poco, ma per noi conta molto la professione».

Questo è vero. Difatti, tutti gli undici che giocheranno questa sera contro i bianconeri hanno un mestiere.

Dal punto di vista tecnico questa compagine conta soprattutto sui nazionali Grobety, Tacchella, Dürr, Ley, Vonlanthen e sul nazionale juniores Raijkov. Anche il Losanna fa il «verrou» con il mediano Ley che arretra a difesare volante a con la coppia di centro campo formata da Dürr e dalla mezz'ala arretrata Hosp. Chi però compie un gran lavoro di regia all'attacco è Roger Vonlanthen, il ventiduenne giocatore che abbe una certa fama in Italia quando l'Inter fece fuoco e fiamme per tesserarlo.

Roger fini poi nell'Alessandria ma adoperato sempre come centravanti di punta, non ha mai reso troppo. Ora in Svizzera egli è utilizzato come uomo di manovra ed ha un grande rendimento. Un gran merito del 3 a 1 ottenuto dal Losanna contro lo Zurigo nella prima giornata di campionato spetta a lui. Su questo giocatore e sull'attacco del Losanna si fondano le speranze dei juventini, cui interessa controllare il comportamento della difesa. Questo reparto ha suscitato alcune perplessità anche perché finora non è stato impegnato a fondo. Forse questa sera per la prima volta, si potranno vedere i punti base della stile brasiliano applicato in bianconero. Esso consiste principalmente nel lavoro dei due centro-mediani Castano e Salvadore ed in quello di Amaro e Del Sol. I primi non scendono in campo con l'incarico prestabilito di affrontare un determinato avversario, e neppure con l'obbligo tassativo di essere l'uno difensore volante e l'altro centromediano vero. Si muovono, durante la partita, seguendo determinati concetti, avanzando o arretrando a seconda del caso. Questa duttilità di manovra impressiona e — diciamolo pure — non convince del tutto i tifosi. Si teme che restando in linea i due centromediani possano essere tagliati fuori da un ben dosato passaggio in profondità. Il tecnico della Juventus, Amaral, scaltrissimo parò che se i giocatori usano in campo l'intelligenza cui devono essere provvisti ad affrontare qualsiasi circostanza.

Non è detto che Salvadore e Castano debbano restare allineati come soldati in parata e non si deve trascurare il fatto che essi manovrano in un complesso articolato formato anche dai terzini d'ala e dal centrocampista Amaro. In quanto a quest'ultimo, il suo problema è soprattutto di ottenere fiducia. Finora Amaro non è stato vivace alla prova contro antagonisti di gran valore e decisamente marcarlo strettamente. Il giovane brasiliano è però un tipo deciso e sicuro di sé. «Se devo lottare uomo contro uomo — dicono in pulman mentre si reca al campo — non è poi detto che debba essere sempre io lo sconfitto. In Brasile ho giocato spesso affiancato contro Didi, Garson e Zinsinho. Conto di fare altrettanto bene in Italia».

In quanto a Del Sol egli è ormai ben ingranato nella Juventus. Lo spagnolo attraversa un momento particolarmente felice, tanto più che a giorni potrà riunirsi alla sua famiglia. In compenso però l'ambiente bianconero non è altrettanto sereno, colpito pare dalla severità dell'allenatore «senza sorriso» Amaral. In Italia la disciplina la si sopporta ma deve essere accompagnata anche con un tono di moderazione. Oggi saranno a Losanna il vice-presidente Giordanetti e Bonfiglio. Potranno spiegare ad Amaral che talvolta un sorriso vale quanto un'ora di lezione tattica.

Paolo Bertoldi

Gastano spedisce di Amaral

Nell'allenamento a sorpresa con la Rivelese

Spanio e Moschino i migliori granata

Il ritiro del Torino ad Alpignano è cominciato con un allenamento a sorpresa. Il programma stilato da Santos prevedeva la prima partita per il pomeriggio di giovedì, ma l'allenatore granata non ha tenuto conto della tempestività del nuovo vice presidente Filadelfi il quale, come ricorderà, dirigente della Rivelese (abbiamo alle sue imprese di centravanti), ha disposto affinché la squadra fosse pronta ad allenare i granata.

Per il «trainer» granata la partita, seppure contenuta entro limiti di tempo assai ridotti, è stata assai utile poiché ha permesso di allenare una volta ancora i militari.

Il giovane Spanio ha giocato per entrambi i tempi da mediano, spingendosi in molte occasioni fin sotto la porta avversaria: ha segnato due reti, e se ha fallito di poco altrettante; ha giocato per tutti i settanta minuti con il medesimo ritmo, dimostrando senza difficoltà un'ampia messa di fiatone fra Scesa, troppa stanca, e Locatelli, il più delle volte assai avanzato a dar una mano a Di Giacomo. Moschino schierato ultima mezz'ala nella prima parte ha lavorato in coppia con Locatelli, con ottimo profitto; l'ovalo misuro delle proprie possibilità attuali l'ha dato però nella ripresa, quando, arretrato a mediano, ha giocato con grinta.

Qualche timore resta per Ferrini e Rosato che lamentano i primi malanni muscolari della stagione, mentre il malcontento (ufficiale) lamentato da Bearzot durerebbe passare rapidamente. Infine il giudizio su Arlango è rimasto senza seguito, poiché l'argentino ha preferito non giocare, accusando sottopunta nella mattinata ed un lungo turco, per diminuire rapidamente di peso. Forse anch'in campo, ma con il cuor corto, nell'allenamento di stapodomani previsto contro la «Fortuna Avigliana».

Domani si assegna il primo titolo degli stradisti

Quartetti di dilettanti in lotta contro il cronometro a Roncadelle

DAL NOSTRO INVIATO

Milano, mercoledì sera.

La lunga strada dei campionati mondiali, continua a Roncadelle ed a Salò, dopo che le gare su pista si sono concluse ieri sera al Vigorelli. Abbiamo lasciato il velodromo milanese sentendo ancora l'eco degli applausi ad Antonio Maspes, per la conquista della sua sesta maglia iridata della velocità professionisti e degli inutili incitamenti a Leandro Faggin per la sua sfortunata avventura nell'inseguimento. Con due maglie iridate all'attivo del bilancio — un bottino inferiore alle aspettative, ma pur sempre ragguardevole — ci avviamo ora verso Roncadelle e verso il circuito del Lago di Garda, dove saranno in gioco domani, sabato e domenica, le quattro maglie-arcobaleno del ciclismo su strada.

E' ovvio dire che anche per Roncadelle e per Salò le nostre speranze sono molte. A parte il titolo più ambito — quello che appartiene da due anni al fuoriclasse Rik Van Looy — per la cui conquista si batteranno domenica Dallilippis, Carlesi, Baldini, Pambianco, Balmamion, Cribiori e Balfi, ve ne sono altri tre per i quali i dilettanti azzurri di Rimedio e le eventuali ciclista della strada contano di recitare una parte di protagonisti. E le cose potrebbero mettersi bene per noi già domani, in una gara che, inserita per la prima volta nel calendario dei campionati del mondo, si trova nella posizione di favore di poter vantare il titolo olimpionico delle specialità conquistato due anni fa a Roma da Trapè, Fornoni, Cogliati e Balletti.

Ora la nostra «carta» sono logicamente cambiate, le nostre speranze sono affidate al nuovo e ai garretti di Mario Mario — il secondo classificato nel Tour dell'Avvenire ultima edizione — e di Antonio Tagliani, Dino Zandegù e Danilo Grassi. Un poker di ventenni o poco più, che hanno nelle gambe la possibilità di darci il titolo mondiale della «cronometro a squadre» per dilettanti.

La competizione di domani si svolgerà — come si è accennato — sul circuito di Roncadelle, a pochi chilometri da Brescia, il tracciato di gara, quasi completamente pianeggiante misura km. 56,300 ed i concorrenti dovranno percorrerlo due volte per un totale di km. 112,600.

L'ordine di partenza, comunicato ieri sera dagli organizzatori, attribuisce un notevole vantaggio al quartetto azzurro. Lo starter infatti darà il «via» alle 13 agli spagnoli, e gli italiani saranno tra gli ultimi a partire, alle 13,42, avendo davanti a loro validissimi punti di riferimento come la Polonia, la Germania, la Polonia e l'Unione Sovietica e alle spalle soltanto la Svezia, la Danimarca, l'Austria e la Francia. Una buona ispirazione di ottimismo alla vigilia di una prova che dovrebbe poter confermare la fama degli azzurri campioni olimpionici.

Sabato mattina alle 9 sarà la volta delle donne di cercar di contendere alla belga Reinders la maglia dei colori dell'iride che la ciclista belga ha conquistato l'anno scorso all'isola di Man. La robusta emiliana Fiorenza Parenti e la grasnica Maria Cressari, trionfatrice della gara di Fornaci, saranno le due «punte» della formazione italiana, completata, nelle sorprese, da Paola Scotti, Rina Vitari, Lidia Longari e Giuditta Longari. Le donne dovranno percorrere cinque giri del circuito di Salò, lungo km. 12,880, per un totale di km. 64,400. Circa due ore di corsa, insomma.

Al pomeriggio sarà il turno dei dilettanti, quindi domenica si avrà il gran finale con i professionisti al prosciutto.

Gianni Pignata

Stasera con otto prove per i trottatori

«Notturna» a Vinovo

Otto corse nel programma di trotto di stasera all'Ippodromo torinese; molti i motivi di interesse. Prova di centro del convegno è il Premio Chieri, dotato di 500 mila lire sulla distanza di 2100 metri, partenza con l'autostart a. Sonderanno in gara: Dennix (F. Bronchini), Bass (D. Fanali), Romantique (A. Pedrazzani), Falcaccio (D. Articolocci). Assai difficile che la cadizione della quadrata Dandigi, forte degli ottimi Dennix e Romantique, possa essere battuta, anche se Bass non è avversario facile.

La corsa avranno inizio alle 21. Ecco i favoriti dalle varie gare: Premio Andezeno (due anni; L. 378.000, m. 1600; 4 part.); Vallardo-Cri Cri; Premio Peirino (L. 387.000, m. 1600; 4 part.): Insignania-Quinci; Premio Fraiamo (gentiluomo; Bue 250.000, m. 2100; 7 part.); Orsingo-Narvik; Premio Santuna (L. 500.000, m. 1600; 5 part.); Crestolin-Lobengrin; Premio Monteldo, 1° divisione (L. 258 mila, m. 1600; 6 part.); Turbina-Brunsville; Premio Chieri (L. 500.000, m. 2100; 4 part.); Dennix-Bass; Premio Montaldo, 2ª divisione (L. 225.000, m. 1600; 5 part.): Pierrot-Bahhinacalle; Premio Riva di Chieri (L. 363 mila 000, m. 1600; 6 part.); Scarmiglione-Ingenua.

Irritazione a Forrest Hills per la rinuncia di Pietrangeli

Vuoti i posti in serco riservati a Nicola e agli altri tennisti italiani

NEW YORK, mercoledì sera.

Nicola Pietrangeli ha scatenato l'organizzazione del torneo di tennis di Forrest Hills ed ha suscitato una vera irritazione tra i promotori americani. Gli organizzatori del torneo hanno riferito che avevano prenotato un di un posto della «R.I.M.» i posti per Pietrangeli, una moglie e gli altri tennisti Sergio Tacchini, Silvana Lazzarino e Lea Pericoli; nessuno di loro si è fatto vivo. Tacchini ha inviato un telegramma di ringraziamento ma aerei era troppo tardi per cedere a qualche altra il suo posto all'aereo.

I biglietti per l'aereo erano stati pagati dal comitato «People to People» creato dall'ex presidente Eisenhower per promuovere cordiali rapporti tra i vari paesi. «Ciò che spiace — ha dichiarato un membro del comitato — è che questi posti vuoti sono costati ad altri giovani la possibilità di giocare a Forrest Hills, nel più grande torneo estivamente di tennis».

SALONE de

LA STAMPA

LIBRERIA CONCESSIONARIA

dell'Istituto Poligrafico dello Stato

Via Roma, 80 - Tel. 53.558

ACCETTAZIONE

- «Inserzioni» per la Gazzetta Ufficiale (2ª parte).

VENDITA

- Legislazioni: turistica, sanitaria, ospedaliera, assistenziale, agraria, sulla bonifica e riforma fondiaria e altre leggi speciali.
- Testi unici delle imposte e della finanza locale, raccolte di circolari finanziarie e di decisioni delle Commissioni Centrali delle imposte.
- Tariffe dei dazi doganali - Note esplicative alla tariffa, aggiornate - Leggi e regolamenti doganali.
- Programmi d'insegnamento per le scuole medie, ginnasio, liceo e istituti: magistrale, tecnici industriali, commerciali, agrari e per geometri.
- Codici vari - Capitolati generale e speciali tipo per appalti di lavori edilizi, stradali, igienico-sanitari, di risanamento e di sceglieri. - Raccolta di leggi sull'edilizia privata e su quella popolare ed economica.
- Pubblicazioni sullo stato giuridico e sul trattamento economico, di missione, di trasferimento e sui ruoli di anzianità del Personale delle Amministrazioni dello Stato.
- Leggi speciali: urbanistica, artigianato, prevenzione infortuni, igiene del lavoro, assicurazioni sociali, territori montani, costruzioni ospedaliere e scolastiche, polizia mortuaria e veterinaria, locazioni ecc.
- Monografie d'arte, classici greci e latini, guide citta d'Italia in varie lingue, itinerari dei musei e gallerie d'Italia.
- Riproduzioni a colori di grandi opere d'arte di: A. da Messina, Bartolomeo Veneto, E. Baschenis, J. Bassano, P. Batoni, G. Boldini, A. e G. Brueghel, Canaletto, Caravaggio, Ciardi, Corot, Correggio, De Pisis, Dolci, Francia, Gelée, Gigante, Giacomo, Giorgione, Guardi, Guerrino, Longhi, Maestro della Betulia, Mario dei Fiori, Michelangelo, Palizzi, Pannini, Perugino, Raffaello, Rosa, Ruoppolo, Signorini, Segantini, Tiziano, Tosi, Umi, Vanvitelli, Van Bloemen.
- Pubblicazioni dell'Ufficio Storico dello Stato Maggiore dell'Esercito e della Marina Militare Italiana.
- I documenti diplomatici italiani.
- Carte geologiche d'Italia - Pubblicazioni della C.E.C.A. e del M.E.C.
- Edizioni dell'Istituto Centrale di Statistica e dell'Istituto Enciclopedia Italiana (Treccani).

ABBONAMENTI e VENDITA

- Gazzetta Ufficiale - Raccolta Ufficiale leggi e decreti - Bollettini ministeriali - Bollettini delle estrazioni.

SULLE SCENE E SUGLI SCHERMI

VIVA ATTESA PER "OMAGGIO NELL'ORA DELLA SIESTA„ DI TORRE NILSSON

L'Argentina è di scena stasera a Venezia con un film in cui recita anche Alida Valli

La nostra attrice ha trascorso due mesi nell'America del Sud per interpretare il personaggio di una vedova - Gli interni sono stati girati a Buenos Aires, gli esterni nella foresta brasiliana - Una esperienza interessante, per tutta la «troupe» - La storia di un elicottero scomparso

DAL NOSTRO INVIATO

Venezia, mercoledì sera.

Alida Valli, nella parte di Constance, la moglie di un missionario protestante, è la protagonista del film argentino che viene proiettato stasera: Omaggio all'ora della siesta. Molto è l'attesa, anche per l'autorità del regista, Leopoldo Torre Nilsson, autore di un film molto ammirato: Piel de Verano.

La vicenda di Omaggio nell'ora della siesta è ricca di drammatici contrasti psicologici ed ha come sfondo la selvaggia giungla brasiliana. Ecco la trama. Il giornalista Henri Belmont, accompagnato da un fotografo, giunge nel cuore dell'Amazzonia. Un settimanale lo ha incaricato di assistere alle esequie di quattro missionari protestanti, massacrati da una tribù selvaggia. Alla cerimonia assisteranno anche le quattro vedove, Constance, Marianne, Liliane, Veronica. Il giornalista segue con una certa curiosità i preparativi, ma conserva un atteggiamento scettico nei riguardi della missione e del martirio dei quattro religiosi. Per abitudine professionale interroga le vedove, ricercando i precedenti di ogni copia, i motivi umani, segreti. Cadenza una indagine irrita le quattro vedove e crea un'atmosfera di tensione.

La verità sospetta

Il capo di un villaggio indigeno narra allo stesso e al giornalista che Aloyse, la guida che ha accompagnato i missionari nell'ultimo viaggio, è scomparso, ma probabilmente non è morto. Infatti una sera, mentre Belmont e le vedove stanno cominciando una serie di diapositive scattate dagli scomparsi, si presenta un uomo lacero e spossato: è Aloyse, l'unico testimone del dramma.

Belmont da un lato e le donne dall'altro cercano di sapere la verità dal superstite: le donne per trovare la conferma alla versione di pura fatalità e di martirio; il giornalista per scoprire la verità che sospetta nascondersi dietro il quadro ufficiale dei fatti. Ma Aloyse è un'artista cinapilu; mosso dal proposito di attuare un perfido piano ormai precedentato, risponde in maniera sibillina, pur lasciando capire che il comportamento di almeno tre dei quattro religiosi non è stato degno della loro missione.

Tormentate dal dubbio, una delle quattro donne, Constance, si reca di notte nella stanza di Aloyse a chiedergli quale dei quattro missionari sia morto da eroe. Dopo qualche esitazione, Aloyse racconta: i missionari sono stati deboli; sopraffatti condannati al rogo, hanno tremato; tre hanno supplicato la guida di uccidersi, per non affrontare il martirio. Egli ha ceduto alle loro suppliche.

Constance, disperata, gli chiede di tacere. Aloyse vede allora il suo turpe scopo: pone delle condizioni assai gravi, alle quali Constance si piega. Poi lo supplica di lasciare quei luoghi, offrendogli denaro; ma Aloyse pensa che anche le altre quattro signore, tutte assai piacenti, potranno essere 'gentili' con lui: quindi non pensa affatto di partire subito. Anzi, alla più amabile farà un dono eccezionale: un marito morto.

Il mattino dopo Aloyse viene trovato morto, ucciso da una revolverata. Il colpo è partito dalla sua pistola: si pensa a un suicidio. Ma Belmont ha un sospetto; ha visto Constance allontanarsi, sola, sulla jeep della guida e partire in elicottero per ricercarlo. Troverà nient'altro che un rottame in fiamme. Quale versione darà ora al suo giornale? Quella vera o quella in cui crede Marianne, la più sincera delle quattro, che in ogni atto vede fede, persona, sacrificio?

Alida Valli è a Venezia per assistere alla proiezione di stasera. E' giunta ieri verso mezzogiorno, recando pochissime "toilettes": quelle poche che possono essere contenute da un baule-armadio. Ma, appena arrivata, ella si preoccupava di una valigetta che tardava a esserle consegnata. Spiegava: "Contiene il mio costume da bagno. Ho premura di tuffarmi". Alida, infatti, fra tutte le dive del mondo, è la più sportiva.

Le altre, dal momento in cui giungono al Lido a quello in cui affrontano i "flashes" dei fotografi, hanno bisogno di un paio d'ore d'intervallo, per i preparativi della mezz'ora scena personale e, in qualche caso, per radicali opere di restauro estetico. Lei, invece, cinque minuti dopo avere varcato la soglia dell'albergo è già in spiaggia.

Bellissimo ricordo

Le chiediamo: «E' stata interessante la sua esperienza americana, durante la realizzazione del film».

«Molto. Io e tutta la "troupe" abbiamo trascorso due mesi nel Sud America: un mese in Argentina per gli interni, girati negli stabilimenti di Buenos Aires; un mese in Brasile per gli esterni. Il periodo passato in Argentina ha avuto qualche momento preoccupante, perchè si era in pieno colpo di Stato. Ma noi non abbiamo avuto nole».

«Ci sono state molte sparatorie?».

«No, quasi nessuna».

I militari sudamericani sono saggi: nelle loro rivoluzioni sparano pochissimo, per serbare sempre intatte le forze per i successivi colpi di Stato. Alida serba un bellissimo ricordo del soggiorno brasiliano. Spiega: «Abbiamo avuto la fortuna di giungere là proprio nel periodo del famoso carnevale. Ho assistito a molte delle indescrivibili scene degli ultimi tre giorni, durante i quali l'intera popolazione di Rio de Janeiro danza, si può dire, ininterrottamente. Gli aspetti più sorprendenti si possono ammirare nei sobborghi popolari di capanne, ove il «folklore» conserva intatto il suo fascino». La diva italiana ha anche trovato il modo di visitare molte scuole di samba, la danza che in Brasile ha quasi il significato di un rito.

«Lei, con gli altri artisti, ha raggiunto il cuore della Amazzonia?».

«Non esattamente. A pochi chilometri da Rio ci sono foreste che ne hanno tutto l'aspetto».

La lavorazione del film non è stata priva di episodi curiosi. Eccone uno. Quando si trattò di girare le scene nelle quali si vede il giornalista Belmont partire in elicottero alla ricerca di Constance, i produttori accettarono con piacere la generosa offerta di un fazendero miliardario: «Vi metto volentieri a disposizione il mio elicottero personale. Lo piloterò io stesso». Ma, evidentemente, il miliardario ignorava le esigenze del cinema, per cui la medesima scena deve essere provata e riprovata parecchie volte. Fu paziente nel compiere due decolli, ritornando sulla radura di partenza; ma, quando gli fu detto che bisognava provare ancora, si alzò in volo e scomparve: più nessuno ebbe sue notizie. Si dovette rifare tutto da capo, con un altro elicottero.

Furio Fasolo

Morto il pittore Moilliet

Berna, mercoledì sera.

Il pittore svizzero, che sposava alla trentunesima Biennale, Louis Moilliet, è morto in Svizzera.

Nato nel 1880, Louis Moilliet fu uno di quei «tre saggi dell'Oriente», assieme a Paul Klee e Auguste Macke, autori di un famoso viaggio tunisino

Prime visioni

DICIOTTENNI AL SOLE, al Corso.

Catherine Spaak, l'attrice francese che mostrò attitudini promettenti prima nei Dolci inganni e poi ne La voglia matta, ritorna in un terzo film dal titolo stagionale e promettente: Diciottenni al sole, ambientato ad Ischia. Il che significa, ovviamente, che insieme al sole del titolo, c'è il mare, la spiaggia, e le splendide bagnanti in costumini ridotti al minimo, e l'intraprendenza sentimentale dei giovanotti spinta viceversa al massimo.

Non di tutti però: ce n'è uno, ad esempio, che nonostante abbia come oggetto della sua amorosa attenzione una fulgida turista parigina, appunto Catherine Spaak, rivolta più fanatico della pesca subacquea che di lei. Da giustina...

Comunque da questa scarsa iniziativa amorosa del giovanotto il film, a colori su schermo panoramico, trae spunto per comiche situazioni intrecciate con altre sentimentali ed altre ancora boccaccesche: cose che succedono di regola quando la gioventù maschile trascorre le sue vacanze in località propizie non solo ai tuffi e alle nuotate ma anche ai corteggiamenti. Che si infittiscono; oltre a Lisa Gastoni, e a Luisa Mattioli, da parte di fusti abbronzati che sono Gianni Garko, Spiros Fucas e altri delle nostre giovani leve di Cinecittà.

Al Lido come spettatrici

Marilyn Beauford e Bess Meyerson, che furono «Miss America» rispettivamente nel 1945 e nel 1946 sono a Venezia, ma soltanto come spettatrici: hanno abbandonato il cinema per sposare entrambe due ricchissimi industriali americani

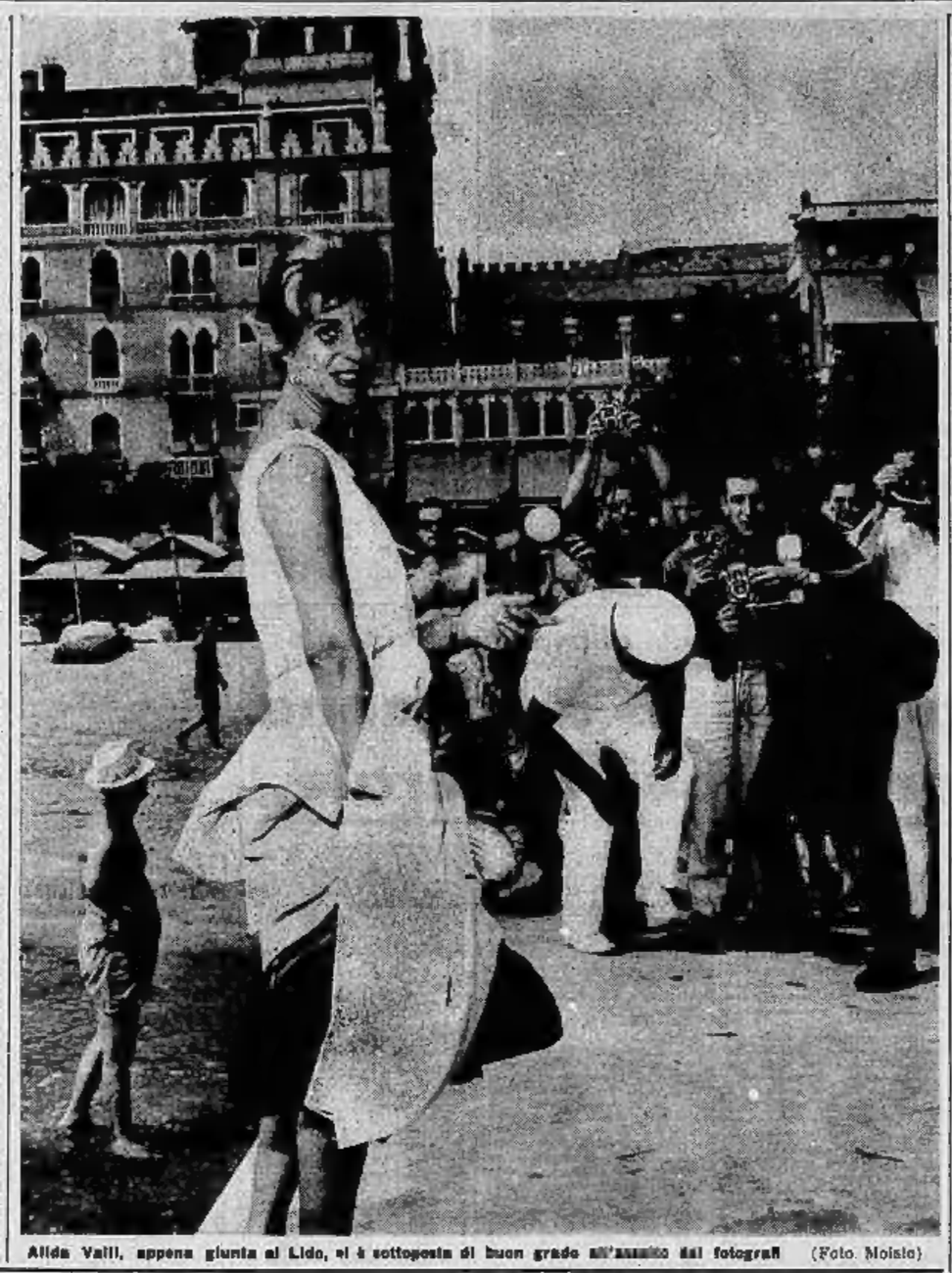

Alida Valli, appena giunta al Lido, si è sottoposta di buon grado all'assalto dei fotografi (Foto Moisio)

SULLA SPIAGGIA DEL LIDO CON GLI ATTORI DEL FESTIVAL

Don Murray ricorda commosso di aver esordito accanto alla Monroe

«Aveva la semplicità di una bambina: era sempre di buon umore» - Erano i tempi di «Fermata d'autobus»

DAL NOSTRO INVIATO

Venezia, mercoledì sera.

E' a Venezia, per ragioni cinematografiche e per motivi sentimentali, Don Murray. Il giovane artista che si rivelò fin dal suo primo film *Fermata d'autobus* di cui fu protagonista Marilyn Monroe. Gli chiediamo quali ricordi serbi di quell'incontro.

— E' stata un'esperienza indimenticabile: quando ci penso, non riesco a frenare un moto di commozione. Io era al mio primo film; di punto in bianco mi trovai a lavorare in una parte molto importante accanto alla diva più famosa del cinema americano. Questo pensiero, nella imminenza dell'inizio della lavorazione, mi agomentava. Trovai invece in Marilyn semplicità e comprensione, un atteggiamento che direi fraterno.

— Anche il quel film Marilyn costringeva ad interminabili attese la troupe con i suoi ritardi?

— No. In *Fermata d'autobus*, la Monroe giungeva sempre puntualissima. Ne ne furono spiegate poi le ragioni. Quello era il primo film che ella girava dopo un anno di assenza dal set, l'anno che aveva trascorso a New York all'Actors Studio», dove aveva seguito un corso di recitazione. Era sicura di sè: si era liberata da quel senso di panico che suscitava in lei il pensiero di dover recitare: quel panico fu il motivo degli interminabili suoi indugi ogni qualvolta doveva recarsi al lavoro, di qui i ritardi, esasperanti per i produttori.

Purtroppo il senso di sicurezza manifestato in quell'occasione fu di breve durata: la storia della aventurata attrice è stata troppo nota perchè io debba ripetere quanto è stato detto e scritto.

Parlando di Marilyn Monroe, Don Murray ha assunto un atteggiamento diverso da quello che aveva assunto parlando di se stesso: ha parlato con molta semplicità, senza enfasi, senza ricercatezza di espressione. Ha parlato come parla un uomo che ha sofferto e che ha imparato a dominare il proprio dolore.

— Marilyn era una bambina. Era sempre di buon umore. Il suo senso dell'humour direttivo tutti. Dalla depressione si lasciava vincere quando era in solitudine. Appunto perchè io la ricordavo così piena di vita, e tutta prima non riuscii a credere alla notizia della sua morte.

Don Murray è qui in viaggio di nozze. Sua moglie Betty è una indossatrice ventiduenne, dall'aspetto di una ragazzina e dal sorriso candido. Egli spiega: — Ci siamo sposati cinque settimane fa.

— Come vi siete conosciuti?

— E' stato il gioco del caso. Betty l'anno scorso venne in California a far visita a Sydney Wood. — Sydney me la presentò: fu un colpo di fulmine.

Ma la scelta di Venezia quale meta del viaggio di nozze è stata suggerita da motivi di lavoro. Egli deve prendere contatti con Renato Castellani che gli ha proposto di interpretare una parte in *Mare matto*, un film in cui si narrano le avventure di un gruppo di pescatori su un piccolo natante. Fra gli altri interpreti figurano l'attore cubano Tomas Milian e Jean Paul Belmondo.

Don Murray ha molta ammirazione per i registi italiani, specie per Castellani, Fellini e De Sica. Ora egli giunge da Berlino ove ha terminato di girare *Tunnel 28*, film ispirato dalla storia vera dei primi ventotto tedeschi dell'Est che subito dopo la costruzione del «muro» riuscirono a fuggire in Occidente scavando una galleria sotterranea.

f. f.

La mostra d'arte antica l'8 settembre a Bologna

Bologna, mercoledì sera.

La quinta Biennale d'Arte Antica della Città di Bologna, che avrà per tema «Il classicismo del '600 in Italia e la pittura di paesaggio» si aprirà sabato 8 settembre. Saranno esposti dipinti avuti in prestito da musei, gallerie e collezioni pubbliche e private d'Europa e d'America. La mostra è centrata sui nomi di Domenichino e Francesco Albani per il Seicento italiano; e di Poussin, Lorrain e Dughet per la pittura di paesaggio.

Nello scenario naturale dei suoi monumenti

L'antica Ragusa offre un'ideale cornice alla prosa

Ogni anno, la cittadina jugoslava ospita le migliori compagnie d'Europa - L'Old Vic ha presentato «Romeo e Giulietta»

Dubrovnik, marzo, sera.

Bernard Shaw riuscì ad avere un momento di entusiasmo, quando assistette a Dubrovnik ad una rappresentazione dell'Amleto, dato nello scenario naturale del forte Lovrjenac. Lo spettacolo era illuminato dalle fiaccole, portate alte sulle teste dagli armigeri ritti sugli spalti e sulle gradinate della antica torre, ed il vecchio scrittore si lasciò sfuggire: «Neppur Shakespeare avrebbe potuto immaginare per il suo Amleto un teatro così vero!».

L'antica Ragusa organizza ogni anno un Festival d'Estate, adattando a teatro i posti più suggestivi della storica repubblica, ancora conservati meravigliosamente entro le vecchie mura. Di sera in sera, si pubblica si spogata dai forti, ai cortili dei palazzi, al convento dei francescani, che possiede la farmacia più antica d'Europa (risale al 1300), al pozzo di Sant'Onofrio. E l'effetto è tanto suggestivo che quasi ogni anno si richiama dall'Inghilterra la compagnia dell'Old Vic per trovare fra le mura della passata repubblica marinara lo scenario più adatto alle sue interpretazioni. Anche quest'anno la compagnia è tornata per dare Romeo e Giulietta a Santa Giovanna sul forte Revelin. I giornali hanno parlato di un caro trionfo, l'ambiente naturale stesso gli abituali scenari fasulli ha reso ancora più commovente e scarna la interpretazione della giovane e brava Joanna Dunham, affiancata nella parte di Romeo dal suo costumeo, John Stride.

Questo Festival, che si tiene ormai da 15 anni, è senza dubbio la migliore manifestazione artistica jugoslava. Dal 10 luglio fino alla fine di agosto nei 17 teatri naturali di Ragusa vengono date circa una sessantina di manifestazioni. Agli spettacoli di prosa si alternano i concerti ed i balli folkloristici nell'Atrio del Palazzo dei Rettori, tanto simile come architettura al nostro Palazzo Ducale di Venezia. Quest'anno abbiamo avuto il concerto anche di una violinista romena, Pina Cornitrescu, del pianista americano Browning; ha cantato il basso russo Vladimir Rusiak e la pianista polacca Barbara Hesse Bukowska ha reso omaggio a Chopin. Nella piazza Orlando l'orchestra da camera di Zagabria, quella sinfonica di Belgrado e quella di Dresda si sono alternate, preferendo pezzi di Beethoven, Bach e Brahms.

Questa cittadina, che gode fama d'essere la Montecarlo della Jugoslavia, perchè è forse la più allegra, mondana e quasi elegante località balneare che si possa trovare sulla costa dalmata, vanta anche un altro titolo assai più impegnativo. Vien chiamata l'Atene della Croazia, perchè qui sono nati letterati e poeti: anche da questo punto di vista, è quindi la sede più adatta di un Festival che richiama turisti da tutto il mondo, malgrado il caldo afoso della sua torrida estate. Qui tutti parlano dello spettacolo visto la sera prima (accessibile come prezzi a tutte le categorie) ed è facile riconoscere nelle comparse della tragedia la cameriera del nostro albergo, che ci rifà la camera, perchè tutta la popolazione vive in un clima artistico e ognuno di partecipavi in qualche modo.

Il nuovo aeroporto ha sfornato quest'anno turisti sempre più numerosi, persino americani. I più numerosi sono sempre i tedeschi, che di giorno si rifugiano nell'isola di Lokrum, un vero paradiso terrestre senza alberghi (vi è un unico ristorante raccomandabile per il risotto con l'aragosta), dove si gira fra i pini in costume da bagno due o tre, quando si torna in città e si va a teatro.

Adele Gallotti

TEATRI E RITROVI

Alciuse: Rivista Gennaro Rasini-Anna Lari; ore 16,15 e 21,15.
Maffei: 16,15 e 21,20 Riv. M. Ferrero - F. Canova - M. Ghisi - Rosanero «Buongiorno a te Torino».
Museo del Cinema, Palazzo Chiablese, ore 16-22 e 15-18
Acapulco nuova (locale estivo: tutte sere ore 21, corso Moncalieri 165 (ponte Isabella), tel. 683-585.
Al Bagatello Exclusive Club Whisky à Gogo Più, str. Cavorello 2, telefono 676-973: nuovo estivo.
Al Florida Club (p. Solferino tel 43-825): ore 21-1 Complesso I Sentimini. Canta Pinocchi Pavan.
Brune, Valentino: 21 ballo liscio.
Castello di Cinzano Ristorante.
Chalet Valentino: 21 Bonzanelli.
Gay Estive (c. Moncalieri 63): 22 Orch Elio Gori. Coperto, gratuità.
Gay Villa Whisky à Gogo (c. Moncalieri 62): tutte le sere ore 21.
La Cisalpe Danze: 21. Ferrarone.
Le Caccine: 21 Orch. Albert Boys.
Lido Whisky (c. Moncalieri 222, tel 677-016): estivo invernale: 21.
Pagoda Danze: 21 Gianni e i 5 della Torre. Canta A. Mauro
Parco Europa Motor., tel. 680-963.
S. Giorgio Ristorante Danza Valentino: Complesso Ruby Rhda. Sul terrazzo e taverna del camino.
Chez Louis, Pr. Tommaso 5: Attr. Gran Balta Valenti.: 22-4 Attrazione internazionale attrice è stata scelta

SPETTACOLI A TORINO

CINEMATOGRAFI

Alfieri: «Due ore in U.R.S.S.» Kinopanorama colori. Apert. 15. Ultimo 22,30. Ingresso L. 600.
Ambrosio: «Il dominatore dei 7 mari» R. Taylor. Il. Vessel col. sc.
Corso: «Diciottenni al sole» colori con Catherine Spaak (locale fresco, aria condizionata).
Cristallo: «Cuore d'oro» Simone Signoret. S. Reggiani. Apert 14 (locale freschissimo). Ult. giorno.
Doria: «Il postino suona sempre dieci volte» Spike Milligan, Barbara Shelley, John Wood
Ideal: «Il figlio di Spartacus» Steve Reeves. J. Barnes, colori (locale freschissimo). Apert. 14.
Lux: «L'urlo della battaglia» techn Jeff Chandler. Ty Hardin
Repeal: «Il colpo segreto di D'Artagnan» sc. col. G. Nader (locale freschissimo). Ap. 14. Ult. giorno.
Romano «Una cena quasi» Vietata (aria condizionata).
Vittoria: «Sepolto vivo» Ray Milland. Hazel Court colori

Ariston: «L'orribile segreto del dr. Hichcock» techn. E. Steele.
Arlecchino: «Gli eroi del doppio gioco» M. Carotenuto. O. Brandizzi
Augustus: «Malesia magica» (sala integrale) sc. tec. Viatate min. 14.
Taylor: «Divorzio all'Italiana» M. Mastroianni, D. Rocca. Apert. 10.

Alessandro: «Anime sporche» L. Harvey, Capucine, R. Stanwyck.
Fiat: «Anime sporche» Laurence Harvey, Capucine, R. Stanwyck.
Fiamma: «Ponte verso il sole» con Carrol Baker.
Hollywood: «Ragazze dal bikini rosa» J. Dru. M. Stevens colori.
Moffi: «Buongiorno a te Torino» Riv. M. Ferrero-F Canova-M. Ghisetti-Rosanero 16,15 e 21,20. Film «Operazione commandos».
Massimo: «Area B3: attacco!» Howard Keel, Tina Louise.
Metropol: «Anime sporche» L. Harvey, Capucine, R. Stanwyck.
Orfeo (aria condiz.): «Carica dei Kyber» T. Power. Moore sc. tec.
Principe (aria condiz.): «Carica dei Kyber» tec. Power, T. Moore.
Rialto: «Area B3: attacco!» con Howard Keel, Tina Louise.

Adriano: «Vacanze romane» Gregory Peck. Audrey Hepburn.
Alcione: «Amanti imperiali» Riv. O. Maiolo-A. Lari 16,15 e 21,15.
Alpi: «Pedro dal mondo» col.
La Feria (aria condiz.): «Il piacere della sua compagnia» tec. F. Astaire, D. Reynolds, L. Palmer.
Regina: «Il comandante Johnny».

Astl: «Texas John» Tom Tryon. Norman Moore. Apertura 14.
Olimpia: Tempi duri per i vampiri
Pax: «Il circo degli orrori» tech. P. Muore: «Strangolatore di Boston» e «Saranno uomini», Ap. 10. S. Felice: «Billy il mancino».

Esperia: «Oro di Roma» Anna Maria Ferrero, Gerard Blain.
Giardino: «Silvestro contro Gonzales» cartoni animati in technic.
Massaua Rose: spett. all'aperto ore 21 «Operazione Scotland Yard» con M. Thompson.
Mirafiori: «Berlino inferno vivi».
Vinaglia: «Ritratto in nero» tech. L. Turner, A. Quinn, S. Dee.

Eliseo: «Il leggendario X-15» tec. scope C. Thompson, B. Dexter.
Fréjus: «Mulino delle donne di pietra» S. Gabel. P. Brice sc. tec.
Nuovo: «Il mondo di Suzy Wong» tec. sc. W. Holden, N. Kwan. Viet.
S. Paolo: «I dieci del Texas» John Wayne, Gary Cooper.

Arizti: «Vacanze [illegible]» tech. Alberto Sordi, M. Morgan.
Eugio: «A 17 anni non si piange»
Corallo: «Moulin Rouge» techn. José Ferrer, John Huston.
Eridano: «Gli amanti del Pacifico» K. Bohm, H. Flor techn. sc.
Europa: «Salomone» (technicolor-V. Veneto: «A qualcuno piace caldo» A. Ciffariello, G. Bodo.

Astra: chiuso lavori rimodernam.
Borsini: «Babette va alla guerra» technic. B. Bardot, J. Charrier.
Ellse: «Gli attendenti».
Massaua: «Un dollaro di fifa» col. U. Tognazzi, Chiari, M. Chanal.
Odeon: «Il gioco dell'amore» sc. tech. D. Reynolds, T. Randall.
Star: «Giungla di cemento» Stanley Baker, Margit Saad.

Aurora: «Il leone di Amalfi» con Vittorio Gassman e Milly Vitale.
Bronzo: «La spada magica» col.
Edelweiss: «Nemici di ieri».
Fenice: «Qualcosa che vale» con Rock Hudson e Dana Wynter.
Lux: «Giulio Cesare» Marlon Brando, J. Mason, Garson, Kerr.
Moler: «Un posto grosso» Dexter.
Nord: «A qualcuno piace caldo» con Mario Carotenuto.
Palazzo: «Baltaglia in Indocina»
Sociale: «Carioncha» scope colori Claudia Cardinale, J. P. Belmondo
Sonzi: «Pinocchio» cartoni animati tec. F. Amato. D. Reynolds.

Barotti: Overlord attacco Europa. **Cabiria** «Tomahawk scure di guerra» Van Heflin, V. De Carlo techn. **Calzone:** «Tentazioni e risat» Il film più comico dell'anno. **Continental:** «Una pistola tranquilla» F. Baker, M. Corday sc. **Fiera:** «Le giubbe rosse» techn. con Alan Ladd. **Italia:** «Duraglio umano» Evans. **Maestoso:** «Pace a sorpresa» e «Rivolta degli apaches» technic. **Piemonte:** «La fortuna della vergine» A. Patterson, M. Von Sydow S. Carlo: «L'inferno addosso» Annabella Incontrera, S. Luporini. **Spunia:** «Miss fuori la guardia» Mina, Carotenuto, Festa. Ap. 10.

Bijou: «Il posto della 3 verità». **Doria:** «Arcadia al commissariato». **Nuovo:** «I cavalieri teutonici».

Alba: «I trafficanti di Singapore» technic. con Linda Christian. **Ambra:** «Il vestito strappato» (aria condizionata). **Apollo:** «Pandora» technic. con Ava Gardner, James Mason. **Edera:** «Piacere sua compagnia». **Lucciola:** «Waltusa» technic. sc. George Montgomery. Talma Big. **Lutrario:** «Assassinio sul treno». **Splendor:** «Oggi a Berlino» con Helmut Grlan e Nana Otto.

Riduzioni E.N.A.L. — Adriano. Ambra. Artisti, Astl. Flora. Fontino. Lux. Massaua. Mirafiori. Odeon. P. Nuova e Vittoriello; Ippodromo Mugnaia

SULLE SCENE E SUGLI SCHERMI

UNA SERIE DI FOTOGRAFIE L'HA RESA FAMOSA

Vedremo sui teleschermi la "contessina desnuda,,

Cristina Paolozzi abbandona la carriera di indossatrice - Scritturata in Inghilterra, ha ricevuto ora vantaggiose proposte dalla nostra televisione

Cristina Paolozzi: lo scandalo le ha giovato

ROMA, mercoledì sera.

Cristina Paolozzi è rientrata a Roma. La «contessina desnuda», come è ormai universalmente nota dopo la famosa serie fotografica a lei dedicata da Richard Avedon sulla più autorevole rivista di moda del mondo, ha deciso di abbandonare la carriera di indossatrice per dedicarsi alla meno faticosa attività di attrice cinematografica e televisiva. E, dopo che la CBS l'aveva scritturata per una serie di cinque trasmissioni, la nostra tv non ha voluto essere da meno, e si è fatta avanti con vantaggiose proposte.

Lo scandalo, dunque, lungi dall'essere nocivo, le è riuscito particolarmente propizio. Del resto, l'intraprendente contessina non ha certo bisogno di lavorare, per vivere. Figlia del conte Alfonso Paolozzi di Chiusi, la madre, nonostante i rimbrotti con cui la redarguiscono abitualmente, le lascerà una fortuna colossale: si tratta infatti della miliardaria Alicia Spaulding, uno dei quattro o cinque «grossi nomi» dell'alta finanza americana (gli altri, tanto per la precisione, sono i Vanderbilt, i Rotschild, i Rockefeller).

Ma Cristina Paolozzi si ostina per la sua strada: «A Parigi, durante le ultime collezioni, abitavo in un tranquillo albergo nei pressi dei Champs Elysées: ebbene, non riuscivo mai a rincasare prima delle sei del mattino, tanto era il lavoro, e tanto massacrante. Alla fine mi sono ammalata, e per rimettermi ho dovuto trascorrere una decina di giorni a Montecarlo. Ma adesso sono pronta a tornare sulla breccia».

Mentre parla accarezza Lupino, un ragazzo piccolo, brattissimo e che cammina come un mastrocco; è il suo indivisibile portafortuna, una creatura che lei adora come un figlio. «Del resto — conclude — non credo che mi sposerò prima di quattro o cinque anni; e non prima comunque che poi mia conquistato il mio posto nel mondo». Moltissimi auguri: una abitazione l'impresarissa che il suo posto, nel mondo, se lo sia già conquistato, e lividissimamente: quello di eredittera della «Spaulding Fruit Inc.».

* *

Fausto Papetti ha deciso di aprire un night club nei pressi di via Veneto. E' questo, a quanto pare, il simbolo del successo per ogni direttore d'orchestra che si rispetti; e Fausto Papetti, a 23 anni, con una considerevole esperienza sulle spalle (prima di essere primo sassofono nelle orchestre di Krampe o Lattuada ha fatto il ragioniere a Milano e a Varese), può ormai dire di aver raggiunto questo traguardo.

Scritturato dalla tv per prendere parte alla quarta puntata di «Moderato sprint» e un altro paio di trasmissioni che andranno in onda ai primi di ottobre, Fausto Papetti deve la notorietà alla sua riuscita interpretazione del motivo conduttore del film «Estate violenta». «Ma la vera estate violenta — ha aggiunto sorridendo — è stata quella appena trascorsa: sempre in giro col mio complesso, a suonare dal primo pomeriggio fino a notte inoltrata. Ma non mi lamento certo, per questo: è la fonte assai più divertente che far conti su una scrivania, dalla mattina alla sera!».

a. m.

In una trasmissione di «Galleria» la mostra di Cima da Conegliano

Alla Mostra del pittore Cima da Conegliano a Treviso, la televisione dedicherà una trasmissione di «Galleria» che andrà in onda entro la prima decade di settembre sul primo canale. La trasmissione sarà realizzata da Giorgio Mascherpa.

Con la figlia sulla spiaggia di Capri

Elsa Martinelli con la figlia Donatella trascorre le sue vacanze nell'isola di Capri

NOTIZIE D'ARTE

Scenografi veneziani dell'Ottocento

In settembre a Venezia sarà ordinata una mostra del Bagnara e dei Bertoia

Venezia, mercoledì sera.

(an. dra.) *Una mostra ordinata a cura dell'Istituto di Lettere, Musica e Teatro della Fondazione Giorgio Cini, nell'isola di S. Giorgio Maggiore per la prima volta pone in rilievo, tra il generale interesse, l'attività di tre «Scenografi veneziani dell'Ottocento»: il Bagnara e i Bertoia» operanti tra neoromanticismo e neoclassicismo, nel cuore del secolo in cui la lirica ebbe il suo momento di maggior rigoglio.*

L'esposizione — che rimarrà aperta sino a tutto settembre e verrà a costituire un evento di particolare interesse in occasione del XXI Festival internazionale del Teatro di Prima indetto dalla «Biennale» — comprende centotrentanove tra bozzetti, disegni e progetti di scenografie largamente illustrati anche nell'esemplare catalogo curato da Elsa Damerini per le edizioni della Fondazione Giorgio Cini pubblicato da Neri Pozza. Nello stesso ampio corredo di cronologie relative agli spettacoli nell'allestimento dei quali i tre collaborarono con i più grandi operisti del tempo (da Rossini a Donizetti, da Bellini ai Verdi dei Falstaff, e al Boito sino al Mefistofele), per non dire dei minori, specialmente in occasione delle prime assolute date alla «Fenice» di Venezia, al «Regio» di Torino e altrove, si testimonia un'attività non soltanto locale, veneziana o regionale, di questi artisti, ma assai più larga, mentre la mostra viene a colmare una vuota e propria lacuna della storia della scenografia italiana.

La meritoria iniziativa ha potuto contare sulla piena adesione del direttore del Museo Correr di Venezia che ha concesso la collezione di bozzetti scenografici del Bagnara, mentre per i Bertoia ci si è valsi del prezioso materiale lasciato conservato dagli eredi.

Noti tutti e tre anche come insegnanti dell'Accademia di Belle Arti di Venezia, tanto il vicentino Francesco Bagnara, quanto Giuseppe Bertoia (che dal Bagnara fu discepolo) e suo figlio Pietro, a sua volta discepolo e collaboratore del padre, furono altresì considerati come buoni pittori di vedute e paesaggi, anche se sotto questo aspetto possono essere oggi ingiustamente ricordati.

E' agli interessanti inediti della mostra infatti che si riconosce il senso più proprio delle loro creazioni originali ed è facile notare come di qui sia poi derivata gran parte della scenografia quasi conformemente ispirata, nei più famosi capolavori lirici, dalla Sonnambula al Falstaff, al punto che sarebbe giusto chiedersi — come qualcuno ha forse già fatto — se non sarebbe il caso nella riesumazione di certi spartiti antiquati, di ricorrere per la messa in scena a quegli bozzetti, che talora recano, come alcuni del Bertoia, la firma autografa, per approvazione, di Verdi e di Puccini.

STASERA ALLA TV

Dichiara che ucciderà uno dei suoi cinque ospiti

Gli investigatori di «Scacco matto» sfidati da un celebre avvocato Si replica il secondo numero della rubrica di varietà «Studio Uno»

Tre Ospiti di riguardo, telefilm della serie poliziesca «Scacco matto» che andrà in onda questa sera, avviene che un giorno arrivi al prof. Hyatt, capo della famosa organizzazione investigativa, da parte di un celebre avvocato, il signor Olivant, Pivito a recarsi immediatamente da lui per un caso importante e urgente da risolvere. Il prof. Hyatt non tarda neppure un attimo ad accogliere l'invito, conducendo con sé il fidato Corey.

L'avvocato Olivant, arcinato, oltre che per la sua competenza in criminologia, per la sua onestà professionale, per la completa dedizione alla causa della giustizia e per i suoi successi forensi, non appena Hyatt ha raggiunge, lo avverte fraudolentemente che nella prossima notte egli commetterà un assassinio e pertanto sfida Hyatt e Corey a impedirglielo.

Il grande penalista sembra essere divenuto un maniaco pericoloso e, mentre Hyatt crede a questa ipotesi, Corey è convinto che Olivant voglia ingannare. Si delinea subito la fondatezza della tesi di Hyatt, allorquando l'avvocato dichiara che, essendo stati i due investigatori posti al corrente del suo progettato omicidio, così, se gli consentiranno di attuare il suo proposito, saranno, senza alcuna attenuante, suoi complici.

Intanto Olivant riceve che la vittima designata arriverà fra poco: è uno dei cinque ospiti da lui nascosti nella sala di musica. Costoro, di differenti classi sociali, che non si conoscono tra loro, sono stati individualmente difesi, a suo tempo, con successo da Olivant in processi per omicidio. Quando essi sono già arrivati nella sala l'avvocato, alla presenza dei due investigatori, mette anche le cinque persone al corrente del suo proposito, dicendo che ammazzerà uno di loro perché una sola volta nella sua carriera egli difese un colpevole, essendo stato da questi ingannato. Calmi, dunque, che era sfuggito alla giustizia, ed è ora il presente, sarà ucciso.

Dopo di che, quelli strani ospiti vengono dall'avvocato licenziati: costui è certo che la vendetta si compirà da sé perché l'assassino impunito si ucciderà anche su il suo piano era diverso.

* *

Ricordiamo, in breve, il programma del secondo numero di «Studio uno», che si replica stasera sul primo canale (ore 21,45).

Lelio Luttazzi si presenta come «cantante capitato», il Trio Mattison eseguirà il balletto Malaguena, Mac Ronay apparirà in tre brevi sketches, Marcel Amont canterà Bally la Parade e La favola del cammello e la gemella Kessler interpreteranno, oltre ad un numero con il Blackburns, Thousand girls. La fantasia retrospettiva è dedicata all'anno 1914: la coppia Mauro-Pericoli rievocherà canzoni dell'epoca e le Bluebells balleranno un charleston. Il Quartetto Cetra interpreterà Lo Scacco d'Arabia e Mina, infine, canterà: Amarte-lo-walzahi e Beat, beat, beat.

In ottobre alla tv dei ragazzi «La nonna del Corsaro Nero»

Vittorio Mote sta preparando, per la Tv dei ragazzi, altre otto puntate di «Giovanna, la nonna del Corsaro Nero». Accanto ai protagonisti della prima serie di avventure, ci saranno quindi nuovi personaggi, fra cui il Re Sole, la maschera di Ferro, D'Artagnan, Porthos, Athos e Aramis. Nelle vesti della «terribile» Giovanna sarà ancora una volta Anna Campori; in quelle di Nicolino e di Battista, Pietro De Vico e Giulio Marchetti. Per gli altri, il cast è in via di definizione. Regista degli otto spettacoli, di cui cominceranno in settembre le prove a Torino, sarà ancora Aldo Grimaldi. La trasmissione è prevista per il mese di ottobre.

OGGI E DOMANI ALLA RADIO

Le ottave femminili di Cimarosa alle 20,25 sul Nazionale - I classici del jazz alle 21 sul Secondo

MERCOLEDI' 29 AGOSTO

PROGRAMMA NAZIONALE (Torino 1, m. 457,3, Torino m.f. 1). — Ore 16: Giornale - 16,15: Le novità da vedere: le prime del cinema e del teatro - 16,30: Parata di successi - 16,45: Aria di casa nostra: canti e danze del popolo italiano - 18: Programma per i ragazzi - 18,30: Musiche presentate dai Discoteca musicali italiani, pianista Mario Bertoncini - 17: Giornale.

Ore 17,25: Concerto di musica operistica diretto da Pietro Argenio, con la partecipazione del soprano Liliana Poli e del tenore Antonio Costantino. Orchestra «A. Scarlatti» di Napoli (replica del Concerto del lunedì) - 18,25: Il racconto del Nazionale: «Lupi di mare», di Steven Bahas - 18,50: Orchestra diretta da Victor Silvester - 19: Appuntamento con la storia: antologia napoletana - 19,30: Motivi in giostra - 20: Giornale.

Ore 20,20: «Le ottave femminili», commedia musicale in due atti di Giuseppe Palomba; musiche di Domenico Cimarosa. Interpreti: Graziella Sciutti, Sesto Bruscantini, Franco Calabrese, Luigi Alva, Renata Mattioli e Anna Maria Rota; direttore Mario Rossi. Orchestra «A. Scarlatti» di Napoli. La vicenda: Una gaia fanciulla romana, Bellina, orfana, è stata destinata dal padre a entrare in possesso di una cospicua eredità il giorno che sposerà il napoletano Giampaolo Lasagna. Il matrimonio non garba però al tutore Rotondo, che ama segretamente la ragazza. Ancora mano sarebbe a Bellina, innamorata del giovane spiantato Filandro. L'arrivo del Lasagna trova quindi coalizzate le fanciulle astute di Bellina, dell'amica Evelia, di Lauretta, promessa di Romualdo (desiderosa di fare sposare dai padroni, la quale, mediante stratagemmi e travestimenti, per cui si fa passare il promesso sposo come attentatore alla virtù delle tre donne, fa attuare il desiderio di Bellina e di Filandro in loro felice unione sentimentale - 22,20: Musica da ballo - 23: Giornale.

SECONDO PROGRAMMA (Torino 11, m. 207,3, Torino m.f. 2, Alessandria Bivio Casso m. 190,1). — Ore 16: Varietà ritratto - 14,30: Giornale - Borsa di Milano - 14,45: Dischi in vetrina - 15: Musiche e romanze - 16,30: Giornale - 12,35: Fantasticana.

Ore 18,30: Giornale - 18,35: Motivi scelti per voi - 18,50: La discoteca di Franco Spartelli - 17,30: Giornale - 17,35: Non tutto sia di lettor piccola enciclopedia popolare - 17,45: Musica da ballo.

Ore 18,30: Giornale - 18,35: I vostri preferiti - 19,20: Radiosera - 19,50: Musica sinfonica - 20,20: Giornale - 20,35: Corridoi in pista.

Ore 21: Alfredo Luciano Catalani presenta: I classici del jazz - 21,30: Giornale - 21,35: Musica nella sera - 22,20-22,45: Giornale - Ultimo quarto.

TERZO PROGRAMMA (Torino 111, m. 318,5, Torino m.f. 111). — Ore 18,30: Musiche di Beethoven - 19: Musiche di F. Thomas - 19,15: La rassegna: Critica e filosofia - 19,30: Concerto di ogni sera: musiche di Hamerugg, Dupont e Haydn - 20,30: Rivista delle riviste - 20,40: Musiche di Poulenc.

Ore 21: Il Giornale del Terzo - 21,20: L'opera di Stravinsky - 22,15: Il romanzo spagnolo dell'Ottocento - 23,45: Musiche contemporanee.

GIOVEDI' 30 AGOSTO

PROGRAMMA NAZIONALE. — Ore 8: Giornale - 8,30: Musiche (prima parte) - 10,30: L'antenna sulla vetrina - 11: Omnibus (seconda parte) - 12: Incontro con le canzoni - 12,15: Arlecchino - 13: Giornale - Campionati del mondo di ciclismo su strada - 13,30: Tutto d'opera - 15: Giornale - 15,15: Musiche sinfoniche - 15,55: Campionati mondiali di ciclismo su strada - 17: Giornale - 18,10: Sera nel mondo - 19,20: Motivi in giostra - 20: Giornale - 20,25: «Il bugiardo», tre atti di Goldoni - 22,25: Concerto violinistico - 23: Giornale.

SECONDO PROGRAMMA. — Ore 8,30: Giornale - 8,50: Ritmi d'oggi - 9,30: Giornale - 9,35: «Il calabrone», rivista - 10,30: Giornale - 10,35: Canzoni, canzoni - 11-13,30: Musica per voi che lavorate - Nell'intervallo (ore 11,30): Giornale - 12: La signora delle 13 - 12,30: Giornale - 14: Voci alla ribalta - 14,30: Giornale - Sosta Milano - 16: Album di canzoni - 16,30: Giornale - 16,35: Pomeridiana - 16,30: Giornale - 17: Ponte transatlantico - 17,35: Giornale - 17,45: Trilatero - 18,30: Giornale - 19,35: I vostri preferiti - 19,50: Radiosera - 19,50: Il mondo dell'operetta - 20,30: Giornale - 20,35: La bellezza - 21: Grandi pagine di musica - 21,30: Giornale - 21,35: Musica nella sera - 22,30: Giornale - Ultimo quarto.

TERZO PROGRAMMA. — Ore 18,30: Musiche di J. S. Bach - 19: Musiche di S. Porpora - 19,15: La rassegna - 19,30: Concerto di ogni sera - 20,40: Musiche di Paisiello e Cimarosa - 21: Il Giornale del Terzo - 21,20: Musiche di Stockhausen e Ravel - 21,50: La Germania, problema europeo - 22,35: Musiche contemporanee - 23,35: «L'ultimo nastro di Krapp», un atto di Beckett.

Per il '63 si prepara un film sulla nascita della Torre Eiffel

Madrid, mercoledì sera.

Samuel Bronston realizzerà nel 1963 a Parigi e a Madrid un film ambientato a Parigi sullo sfondo della costruzione della Torre Eiffel. Il produttore ha acquistato un soggetto originale di Philip Yordan dal titolo provvisorio: «Paris Exposition 1889». Esso narra le storie di alcune persone di differenti nazionalità in cui stranieri si incrociano durante la Esposizione Universale di Parigi del 1889.

Yordan inizierà la sceneggiatura di «The fall of the Roman Empire», la cui lavorazione comincerà in novembre.

OGGI SUL VIDEO

Primo Canale (nazionale)

18,10: La tv dei ragazzi: Guardiamo insieme: Panorama di fatti, notizie e curiosità - La Principessa dai capelli d'oro: fiaba con pupazzi animati.

20,30: Sport.

20,30: Telegiornale.

21,05: Scacco Matto: «Ospiti di riguardo», racconto sceneggiato. Regia di Douglas Heyes. Int.: Anthony George, Doug McClure, Sebastian Cabot.

21,58: Studio Uno. Orchestra diretta da Bruno Canfora. Regia di Antonello Falqui (Replica).

23,10: Telegiornale.

Secondo Canale

21,10: Trent'anni di cinema (Rassegna retrospettiva della Mostra di Venezia): «Trono di sangue», film. Regia di Akira Kurosawa. Presentazione di Vittorio Gassman.

23,30: Telegiornale.

I PROGRAMMI DI DOMANI

PRIMO CANALE (NAZIONALE) — Ore 14,45 (Eurovisione): Roncadelle, Brescia: Campionati del mondo di ciclismo su strada - 18,30: La tv dei ragazzi - 20,15: Sport - 20,30: Telegiornale - 21,05: «Il segreto del lago», film - 22,25: Palladium show - 23,10: Telegiornale.

SECONDO CANALE — Ore 21,10: «Il burattinaio», un atto di A. Schnitzler - 21,50: Telegiornale - 22,15: Giovedì Sport.

Le trasmissioni del Secondo Canale

Un «Macbeth» giapponese diretto dal regista Kurosawa

«Trono di sangue» continua la rassegna retrospettiva della Mostra Veneziana - Il film sarà presentato da Gassman

Un altro film giapponese è in programma per stasera sui teleschermi nella rassegna retrospettiva degli ultimi trent'anni di Cinema alle annuali edizioni della Mostra di Venezia. Si tratta di *Trono di sangue*, del regista Akira Kurosawa, ed è una trasposizione del *Macbeth* di Shakespeare, con alcune variazioni, nel clima e nella cornice del medioevo nipponico. Anche se il film non possiede la profondità umana e l'universalità del testo shakespeariano, l'opera cinematografica è un riuscito spettacolo che si avvale di un'incisiva realizzazione (sia pure troppo accentuata), di una suggestiva ambientazione, di una meravigliosa fotografia e di un funzionale commento musicale.

Due cavalieri, Washizu e Miki, mentre di notte cavalcano nella foresta, incontrano uno spirito il quale rivela loro che presto divorranno i signori della regione. La brama di dominio si impadronisce soprattutto di Washizu, che, spinto dalla moglie, Asaji, uccide il principe, signore del posto, ospite in casa sua, e ne usurpa il potere, mentre Miki si impossessa del castello del principe.

Durante i funerali di costui, i guerrieri vengono a conoscenza del delitto, e gli animi di Washizu e Asaji incominciano a essere turbati dal rimorso. Ancora istigato dalla moglie, Washizu si dimostra sempre più chiaramente despota, ma non riesce a nascondere il suo intimo tormento e, nel corso di un banchetto, vede l'ombra del principe da lui as-

Gassman presenta stasera il film «Trono di sangue»

sassinato. Intanto una parte della popolazione si ribella e un esercito marcia contro il castello. Allora Washizu, nuovo principe, ritorna nel bosco per interrogare lo spirito e costui gli assicura che non sarà sconfitto perché non si muoverà contro di lui la foresta.

Rassicurato, ma sempre agitato da contrastanti pensieri e sentimenti, Washizu cerca di infondere coraggio ai suoi uomini, rincuorandoli; ma gli avversari, nell'andare ad assaltarlo, si mascherano con grossi rami d'albero, dando l'impressione che si muova contro il castello l'intera foresta. Allora, abbandonato dai suoi uomini e più volte trafitto da frecce, Washizu muore.

Il film sarà presentato da Vittorio Gassman.

«Campanile Sera» con Sesto Calende ritornerà martedì sul Lago Maggiore

Sesto Calende, mere. sera.

(a. c.) *La vittoria di Giustanova su Abano ha chiamato (a causa Sesto Calende, che scenderà martedì prossimo 4 settembre di fronte alle telecamere, per portare ancora notarietà al Lago Maggiore. Sesto Calende, infatti, è adagiato tra il fiume Ticino e il lago; anzi, proprio nel punto dove il Verbano dolcemente si spegne tra i canneti per dare avvio al secondo tratto del Ticino che, come sapete, nato sulle nevi svizzeresi San Gottardo, entra nel Lago Maggiore presso Magadino come affluente, per diventarne poi a Sesto l'emissario.*

I sestesi (o sestocalendesi, come qualcuno vuole) da tempo si stanno preparando. La Rai aveva comunicato la «convocazione» del borgo già da un mese, facendola in un primo tempo proprio per ieri 28 agosto; poi per varie cause vi era stato un rinvio, e di questo ne hanno ulteriormente approfittato i sestesi per meglio organizzarsi, per approfondire la preparazione degli esperti, per trovare appoggi a Gallarate, a Varese, ad Arona, che attorno al centro lacustre varesino fanno corona.

La trasmissione si svolgerà al Lido, un lido piccolo e senza molte pretese, ma che le ombre della notte, i riflettori, intelligenti giochi di luce sapranno rendere bello e suggestivo, quasi come uno delle cento spiagge che vanno per la maggiore nelle nostre riviere. Il resto verrà.

«Vogliamo solo far bella figura», diceva stamane il proprietario di un noto bar-pasticceria di via Roma, e a dimostrare di non essere secondi alle consorelle Arona e Laveno, che sui teleschermi di "Campanile Sera" si hanno preceduti».

Da stamane, per tutti coloro che in un modo o nell'altro sono legati alla partecipazione della cittadina al gioco televisivo, è suonata la sveglia in anticipo. Una specie di mobilitazione generale, insomma.

Abano ha sopportato la sconfitta con filosofia

Padova, mercoledì sera.

Abano Terme è stata eliminata in modo forse più brusco del previsto, ma non per questo il folto pubblico che ha premiato ieri sera i suoi viali e la sua piazza fino all'inverosimile ha mutato umore. La sconfitta nel motociclismo era scontata, mentre qualche speranza si nutriva per il volano.

Ferragosto nel «dubito»

sul tema dei campionati mondiali di calcio è apparso il mago Duco Mann, e bravo è stato Salvador Condè nel ruolo di grande inquisitore. Soli così ha lavato la macchia della buffa giocatagli dal mezzo di Civitanova Marche che ha compiuto la nota scorreria sul campo [illegible] alla vigilia della competizione, guidato proprio dal Condè uno dei fautori per l'ammissione della cittadina termale al gioco.

«Ma di che cosa dobbiamo lamentarci?», sembrano dire gli organizzatori. L'inverno finisce ora lo scopo della trasmissione per gli aponensi è a portata di mano: si è parlato di dolori reumatici e della miracolosa terapia del fango termale. Che cosa si poteva pretendere di più? La breve parentesi televisiva si è chiusa, ma non ha lasciato né malumori né rimpianti.

Una canzone ladinese vince il 3° Festival della montagna

Rovereto, mercoledì sera.

Conclusa fra giuria e pubblico nel 3° Festival della canzone alpina canicossi a Rovereto nel teatro [illegible] La giuria di giornalisti ha conferito il primo premio a *Loghetto di Carezza* dei torinesi De Marco e Gi-

VENDITE A RATE

ABBIGLIAMENTO — Tessuti - Abiti - Impermeabili Cappotti - Maglierie - Calzature Borse - Orologeria - Oreficeria FART - Piazza Adriano 15, Torino

ARREDAMENTO — Elettrodomestici Radio TV, dischi pellicole, divani, tappeti, apparecchi fotografici, carrozzelle, cicli FART - Piazza Adriano 15, Torino

ELETTRODOMESTICI — vasto assort. ai migliori prezzi. Facili. L'Elettrico piazza Madonna degli Angeli 2, telef. 852-979

LAMPADARI — Il più vasto assortimento in Piemonte oltre 2000 modelli ogni stile a prezzo. Facilitazioni. - Casa del Lampadario, piazza Mad. degli Angeli 2, tel. 852-979

MACCH. CUCIRE — Assortimento radio, televisione, cucine economiche, gas, elettriche, qualità, prezzo, facilitaz. F.lli LOTTI - Via Maestri, 43

MOBILI — Svedesi - Vasta esposizione - Garanzia scritta Lunghe rateazioni - Camere mobili usati CASABELLA - Via Garibaldi 4 - Tel. 521-107

TELEVISORI — Dumont, Admiral, Walt Radio e tutte le migliori marche. Facilitazioni. L'Elettrico, piazza Madonna degli Angeli 2, tel. 852-979 - 521-677

IMPORTANTE INDUSTRIA CONFEZIONI

cerca operaio specializzato controllo difetti tessuti. - Precisare età, posti occupati, retribuzione richiesta. Scrivere: PUBBLICITA' STAMPA 5124 - TORINO

SORDITA'

OCCHIALI e APPARECCHI ACUSTICI MEMBRANETTE INVISIBILI

delle più grandi Case americane ed europee

SONOTONE - OTICON - LECTRON - DONOCHORD

TORINO: Farmacia dr. Serra dell'Ospedale, mercoledì 31 agosto CUNEO: Fotottica Tomatis, c. Nizza 46, martedì 6 sett. matt. PINEROLO: Fotottica Tomatis, c. Roma, martedì 4 sett. pom. TORRE PELLICE: Bracchi, c. Fiume 13, venerdì 7 sett. matt. PINEROLO: Farmacia Balbo, p. S. Donato, sabato 8 sett. matt.

OTOPHON

(dott. C. Melli)

Corso Vittorio Emanuele, 61 - TORINO - Tel. 53.831

LUIGI XIV

Un sovrano sui tetti

XXII — Luigi XIV, benché sposato da poco tempo all'Infanta Maria Teresa, si prende per amante Luisa de La Vallière, damigella d'onore di Madame (Enrichetta d'Inghilterra, duchessa di Orléans). Il sovrano mette al bando il conte di Guiche che fa una corte compromettente a Madame. Il conte, tuttavia, riesce a introdursi nel palazzo reale, residenza degli Orléans, e per poco non si fa sorprendere in galante conversazione con Madame. Infatti, Monsieur torna improvvisamente a Palazzo e il conte di Guiche ha appena il tempo di nascondersi in un camino chiuso con uno sportello di ferro a due battenti.

Monsieur non sospetta di nulla. Convertendo con la sua sposa, il duca d'Orléans sbuccia un'arancia del Portogallo e si appresta ad aprire gli sportelli del camino per gettarvi le scorze. Madame impallidisce. Monsieur sta per scoprire il conte di Guiche nascosto nel camino. Che spaventoso scandalo! Ma la Montalais ha intuito, anche lei, il pericolo. Con una prontezza di spirito, ella grida: «Monsignore, non gettate queste scorze, vi prego. A me piace molto». Monsieur gentilmente gliela porge. Guiche è salvo e Madame anche! Lo scacco del «complotto della lettera spagnola» non

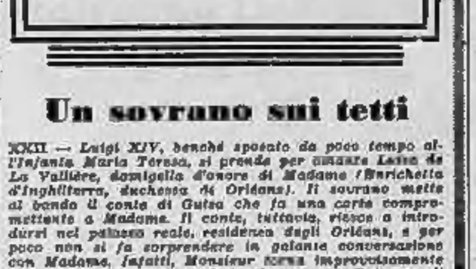

ha distolto Olimpia Mancini, contessa di Soissons, dal suo progetto di vendicarsi della Vallière. Dopo il memorabile carosello del 5 giugno 1662 (il cui ricordo è rimasto alla piazza sulla quale ha avuto luogo, tra il Louvre e le Tuileries) che Luigi ha organizzato anche allo scopo di divertire Luisa e nel quale egli si è riservato la parte principale, il sovrano si reca a trascorrere qualche tempo a Saint-Germain. L'occasione sembra favorevole a Olimpia Mancini per attirare la attenzione di Luigi su una nuova damigella d'onore della regina Maria Teresa: Anna Lucia de la Motte-Hou-

dancourt. Malgrado il suo grande amore per Luisa de La Vallière, il giovane re si infiamma per questa Anna Lucia che un contemporaneo giudica «assai bella per potere fare nascere delle grandi passioni». Appena la giovane viene notata dal re, il cavaliere di Grammont, impenitente seduttore, si picca di essere amato da Anna Lucia prima che il re riesca a conquistarla. Senza farsi nessuno scrupolo, il re si sbarazza di questo ardito rivale esiliandolo dalla Francia. E per fare la sua corte alla signorina de la Motte-Houdancourt, Luigi non esita la notte ad arrampicarsi sui tetti dalla

parte della stanzetta delle damigelle d'onore e a correre sui cornicioni per andare a parlare all'oggetto della sua fiamma attraverso le inferriate di una piccola finestra. Luigi, pieno di ardore a 25 anni, si lancia in questa romantica avventura con la foga di un collegiale. Egli prende così poche precauzioni che Luisa de La Vallière viene a sapere tutto. Luisa è al colmo della gelosia e della disperazione tra il re, ancor più animato per le resistenze della signorina de la Motte, continua a vederla. E la dolce La Vallière versa amare lacrime e rivolge a Luigi dolorosi rimproveri.

SEGUE: Le inferriate della governante

MICHELE STROGOFF
di GIULIO VERNE

LXIII-LXIV. — Michele Strogoff si reca a Tchoulsk per portare un messaggio al fratello dello Zar. Egli viaggia insieme a Nadia Fedor che fa passare per sua sorella. Sull'Irtych, vedono apparire delle barche tartare.

Malgrado gli sforzi dei battellieri, la distanza dalle barche tartare diminuisce di minuto in minuto ed è evidente che essi non riescranno ad evitare l'abbordaggio. Improvvisamente, gli occupanti della prima barca lanciano il loro grido di guerra. Una raffica di proiettili si abbatte sulle zatterone e i due cavalli stramazzano mortalmente feriti. Michele Strogoff lancia la sua pertica, e Vieni — grida a Nadia. — Cerchiamo di salvarci a nuoto... Vieni...». Nel medesimo tempo si ode uno scricchiolio. Una delle barche ha abbordato il pontone per traverso. «Presto, Nadia» grida Michele già pronto a gettarsi in acqua. Ma nel momento in cui la giovane lo raggiunge, un colpo di lancia si abbatte sulla sua testa. Il suo corpo vacilla. Nadia, terrificata vede la mano di Michele agitarsi fuori dell'acqua, poi sparire. Ella sta per gettarsi in suo aiuto quando si sente afferrare e tirare giù dal pontone. Poco dopo si ritrova in una delle barche tartare.

Contrariamente a ciò che Nadia ha creduto, la lancia dei tartari non ha ucciso Michele Strogoff. Stordito dal colpo, Michele si lascia dapprima trascinare dalla corrente, ma ritrova presto la forza di nuotare e riesce a raggiungere la riva senza essere veduto dai tartari occupati a trasferire sulle loro barche tutto ciò che può essere preso. Giunto sulla riva, il giovane cade svenuto. Quando Michele riprende i sensi, i suoi occhi incontrano la bonaria figura di un barbuto contadino curvo su di lui. «Dove mi trovo?» chiede Michele. «Zitto! — dice il contadino mettendo un dito sulle sue labbra. — Non parlare. Sei ancora troppo debole... Sì, sì, capisco. Vorresti sapere cosa è accaduto alla chiatta... Te lo racconterò. Ero nascosto tra i cespugli e ho visto tutto...». E il contadino racconta che i tartari hanno massacrato i battellieri, poi se ne sono andati portando con sé i bagagli che hanno trovato sul traghetto. La mano di Michele si sposta lentamente e si ferma sul petto, nel punto in cui ha nascosto il messaggio dello Zar. Le sue dita incontrano il prezioso documento. Egli tira un sospiro di sollievo, poi subito il suo viso si rabbuia: «E la ragazza che mi accompagnava?» chiede.

ANNUNCI ECONOMICI

Il prezzo di questa inserzione dev'essere corrisposto anticipatamente alla Pubblicità Stampa (via Roma 33, Torino) per contanti o vaglia, o mediante versamento sul conto corrente postale numero 2/16218 Torino. Esso risulta dal prodotto del numero delle parole (esclusa dest. stampata in neretto composto) per la tariffa della rubrica addatta all'annuncio, con l'aggiunta delle tasse in ragione del 7,50 % globale.

Avvisi composti in carattere: tariffa doppia.

Per inserzioni in data fissa aumento del 100 %.

Tutti gli avvisi vengono pubblicati su «La Stampa» ed in «Stampa Sera». Non sono ammessi annunci che contengano richiesta di denaro o francobolli anche solo per la risposta.

Coloro che desiderano rimanere ignoti ai lettori possono utilizzare il nostro servizio cassetta aggiungendo al testo del-l'avviso la frase: Scrivere Pubblicità Stampa n. . . . . , Torino, compilata per cinque parole. In tal caso all'importo dell'inserzione deve essere aggiunto il costo della cassetta in lire 120 per decade, ed un deposito di lire 100 per il rimborso della spesa di recapito dalle corrispondenze a coloro che non possono eseguirne il ritiro presso i nostri uffici.

La «Pubblicità Stampa S.p.A.», in base al capitolato di concessione di esercizio del cassellario privato, è considerata a tutti gli effetti «unico destinatario della corrispondenza» indirizzata alle cassette.

Essa ha quindi il diritto di verificare le lettere e di inoltrare soltanto quelle strettamente inerenti agli annunci, non inoltrando ogni altra forma di corrispondenza, stampati, circolari o lettere di propaganda.

Tutte le lettere indirizzate alle cassette debbono essere inviate per posta e saranno respinte se assicurate o raccomandate. Non si assume nessuna responsabilità per quanto eventualmente allegato alla corrispondenza.

Negli annunci matrimoniali è vietata la richiesta di fotografia e nel testo è indispensabile risulti l'intenzione «matrimoniale» dell'inserzionista con le parole: «sposerebbe» o «relativo scopo matrimonio» o altre similari.

COMMERCIALE L. 120 per parola

AUTOCRU Listi Qui immediati servizi industriali. Telefonare Unico 200-000, Torino. 94

FINALMENTE al sicuro con protezione elettronica dall'autorità della casa. Apparecchio Semel. Laci, corso Lattanzi 32.

PRESSA idraulica doppio effetto 20 tonnellate ed altra 8 completa di pompa portatile vendo occasionissima. Scrivere: «Pubblicità Stampa 2473 — Torino».

PORTALE eccentrica tutta ghisa, pronta consegna, lunghe rateazioni. Rimet, via Pépacian 4, Torino. Telef. 818-510.

SOLLEVATORI, montacarichi, ravvoltoi, estrattori, chiavi, alzavai per il servizio dell'auto. Silfer, via Nizza 32.

ALASSIO, telefono 40-855. Bel mare vendo proficuissima bar-latteria forte vendita prodotti solari. Gazzi, via Roma 202.

AUTORIPARA centrale 100 auto 25 posti completa officina fama alleverata mano lavoro ordini. Telefonare 294-837.

CENERI alimentari, unici prezzo. Telefonare 772-966. A71709

CENERI causa vecchiaia licenziasi articoli casalinghi giocattoli bazar. Telefonare 290-561. A69118

CEDO accreditare ben attrezzato extra abitabile, affitto mite. Telefonare 260-584.

CERCO prestito 4.000.000, buon interesse, massima sicurezza. Scrivere: «Pubblicità Stampa 2343 — Torino».

ELETTROLAVACCHIO Premes, fattissimo incasso, ordini 3.200.000 facilissimo. Cavallero, Saluzzo 21. 624

FINANZIAMENTI per alloggi, case, terreni, anche fabbricati, a privati. Comodità rateazioni. Com. PAI, Guarini 4. Telef. 548-521. 203

GIORNALI, forte vendita, mensili. Cavalloterria affittasi ottima. Cavallero, Saluzzo 21. 624

LA Mezzaluna vende rivendita pane, kg. 130, 200 giornalieri. Tel. 765-931.

LABORATORIO meccanico avviatissimo, ottimo affare, vendesi. Scrivere: «Pubblicità Stampa 2463 — Torino».

MAGLIERIA avviatissima, vendesi. Scrivere: «Pubblicità Stampa 2459 — Torino».

VILLA signorile quasi completamente ammobiliata, mq. 1800, affarone, Bordighera vendesi 28.000.000. Tel. 687-023.

ZONA Francia, alloggi 3 camere cucina servizi, vendiamo commercializzazione. Com. PAI, telefono 806-831.

DOMANDE AFFITTO ALL. LOCALI e TERR. L. 120 p.p.

A coniugi giovanissimi referenziatissimi abbisogna alloggio cercasi-amando. Telefonare 760-850. 828-539. 10

A coniugi giovanissimi dipendenti Fiat abbisogna alloggetto. Telef. 775-885, 559-753. 494

ABBIGLIAMI settembre alloggetto zona Francia. Rabbocco. Tel. 296-310.

AFFITTASI semplice in condizioni ambientali zona cerchia servizi borgata Vittoria. Telefonare 293-436. A71417

CERCASI alloggetto 2 camere servizi, possibilmente subito, cauzionando. Telefonare 514-849. A69711

CERCASI alloggio 1-2 stanze servizio cauzionando, Rabbocco. Tel. 62-678.

CERCASI alloggio 2-3 camere, servizi. Telefonare ore serali 882-848.

CERCASI locale mq. 100-200, anche periferico. Tel. 635-005 ore 10.30-11.30.

CERCASI locale seguito negozio vetro cristalli, Pinerolo, Vittorio. Telefonare 753-921. A69719

CERCASI locale per autoparcamento. Telefonare dalle 13 alle 14. Tel. 756-432

CERCASI 2-3 camere anche mansarda, cucina, Telefonare 44-661.

CERCO centrale, semicentrale due camere, servizi, scrivere: «Pubblicità Stampa 2311 — Torino». A70183

CERCO piccolo alloggio o 2 camere indipendenti centralissimo. Tel. 274-896

CONIUGI sopo alloggio camera libera servizi, cauzionando. Telef. 228-114.

CITTÀ fronte Reggia, via Artisti 29, laboratorio 170 mq., cerca laboratorio con negozio circa mq. 400 entro '62. Accettasi intermediari. A71718

FUNZIONARIO grande città milanese cerca due locali più servizi sua nuova per primi settembre. Scrivere: «Pubblicità Stampa 3450 — Torino».

MADELLANO cerca alloggio 2 camere servizi zona S. Salvario. Tel. 661-181.

PERSONA sola cerchiamo bonissima cucina camera, qualsiasi zona. Scrivere: «Pubblicità Stampa 2877 — Torino».

OFFERTE AFFITTO ALL. LOCALI e TERR. L. 150 p.p.

A. B. CITÀ affittasi subito alloggi di quarti 40.000, 50.000. Telef. 673-039

A REFERENZIATO AFFITTO SIGNORILE BALENCINO, DUE CAMERE CUCINA SERVIZI CORSO FRANCIA 282. TELEFONO 121-398. 417

A 20.000 corso Dante, 2 camere cucina servizi. Telefonare 698-755.

ADRIANO 1-2-3 camere servizi. Avvocato 42. Telefonare 46-418. 1595

AMMOBILIARIAMENTE alloggi diverse zone agenzia Cerutti, Sacchi 14, tel. 878-539.

AD Alpignano affittasi annualmente in villa appartamento unico 3 camere, cucina, cantina, bagno. Telefonare 272-851.

APPARTAMENTI alloggi signorili 3-4-5 vani, servizi e negozi. Telefonare 745-720.

APPARTAMENTI locali uso negozio e deposito mq. 340 con annesso alloggio. Corso Vittorio 85. Telefonare 22-842.

APPARTAMENTI alloggetti ammobiliati, tutte comodità, settembre, zona tranquilla. Telefonare 887-091. A69433

APPARTAMENTI alloggio ammobiliato con cucina completa. Garage. Tel. 837-023.

APPARTAMENTI alloggio signorile 3 camere cucina servizi corso Traiano 14. Telefonare 361-374. A69800

APPARTAMENTI alloggio 2 camere cucina cucinino servizi a terreno piazza Vittorio angolo via Borgaro, prezzo lire 40.000, cauzione 100.000, massimo 4 persone. Telefonare 70-312 ore ufficio

APPARTAMENTI locale in Rivoli mq. 300 uso magazzino. Telefonare 661-390

APPARTAMENTI piano casa precollinare mobile 4 camere cucina bagni servizi privati, Moncenisio Pinerolo Rivoreale Telefonare 177-688 A70454

APPARTAMENTI subito ospitalia 3° piano 3 camere cucina termosifone Tel 682-010 pasti A71464

APPITTASI subito privati Avvocatino appartamento diversi due camere, tinello, cucinino terzo piano. Tel. 372-851.

APPITTASI locale mq. 180 via Circonvallazione 51. Telefonare 780-647.

APPITTASI subito Circonvallazione appartamento 5 camere cucina terzo piano ascensore Telefonare 272-881. A70187

ALLOGGIO composto due camere cucinino cucina servizi 22.000 affittasi fino settembre a referenziati. Telefono 14.

APPARTAMENTO corso piazza Statuto, 4° piano, 6 camere servizi, signorilmente arredato, garage, affittasi. Telefonare 53-601. 253

ASSOCIAZIONI sportive, culturali, artistiche, troveranno sistemazione centrale, indipendente, proprio sede presso bar Normandia. Gobetti 11, tel. 547-395.

AUTORIMESSA settembre alloggetto zona Francia. Rabbocco. Tel. 296-310.

AUTORIMESSA abbisogna attrezzatura autolavaggi Istantaneo, deposito motori, garanzia. Telefonare 272-558, Conti.

AUTORIMESSA accorsamento, auto Turgeo industria, garanzia, autocarrozza, parcheggio. Tel 188-250, Montevideo.

AUTORIMESSA capitalista Torino provincia, personale specializzato, garanzia. Telefonare 272-792, Ugolini.

CAPANNONE industriale zona precollinare industria, cortile, ove 3 alloggi signorili mq. 1900 corso Grosseto affittasi. Telefonare 520-833. A72245

NEGOZIETTO zona piazza Rivoli libero subito affittasi. Tel. 765-208 pasti.

QUATTRO camere e servizi garage Berzini affittasi. Telefonare 779-426.

LOCALI PER UFFICIO L. 130 per parola

ALASSIO affittasi settembre appartamento ammobiliato panoramicissimo. Tel. 231-433 ore pasti A71185

ANDEZENO, Varisse 77-354, presso Colle Ligure appartamenti signorili ultramoderni panoramici A69465

FINALMARINA affittasi settembre, appartamenti 2 camere matrimoniali, cucina, frigorifero, bagno, servizi. Telefonare orario ufficio 547-369. A69461

VALLE Anzia tratto Pont Saint Martin-Gaby Fiorani corso affittasi annuale villa o appartamento posto 4-6 locali. Scrivere Pozzolo, via Doria 6, Monza.

ALBERGHI E STAGIONI CLIMATICHE L. 197 p. p.

LAVARNA (Savona) albergo Villa Rina, settembre ottobre 1500. Rinnovato sposi

CAMERE MOBIL. PENS. L. 100 per parola

AFFITTASI Statuto bella mobiliata e stabile serio. Telefonare 519-339.

AFFITTASI Porta Nuova ammobiliata due letti, ambiente tranquillo, Telefonare 662-150. A70461

BELLA camera mobiliata, due letti, zona Porta Nuova. Telefonare 538-993.

CERCASI camera ammobiliata in corso S. Paolo. Telefonare ore 18-20 al 31-570. A67783

CHIUNQUE cerca camera ammobiliata con pensione unico inquilino. Telefonare 595-997. A72189

FAMIGLIA offre a persona referenziata camera ammobiliata zona Gran Madre. Telefonare 884-634. A71491

FUNZIONARIO straniero cerca subito camera ammobiliata zona tranquilla. Telefonare 290-101. A71868

OFFRO mobiliata centralissima conoscibile a persona distinta. Tel. 511-416.

PENSIONE completa zona centralissima tutti confronto quarantamila. Telefonare 523-783. A70886

PIAZZA Solferino moderna camera ammobiliata, ridotta, ariosa, doccia. Telefonare 512-943. A71271

ZONA Statuto affittasi bella ammobiliata preferibilmente impiegato stabile. Telefonare 43-288. A71287

DOMANDE IMPIEGO L. 40 per parola

CAPO officina capace offresi direzione lavori carpenteria meccanica. Scrivere: «Pubblicità Stampa 1038 — Torino».

CAPO officina stampaggio sociali, cause trasferimento, massimo riferimento proposte presso sede ditta, Torino o dintorni. Scrivere: «Pubblicità Stampa 3140 — Torino». A72613

CAPO ufficio acquisti industria metallomeccanica. Massimo riferimento richiesto senza preliminare previo qualunque lavoro ufficio offresi anche per incarichi fiducia. Scrivere: «Pubblicità Stampa 2461, Torino». A71293

CASSIERA diplomata fredda 3° impiego offresi. Scrivere: «Pubblicità Stampa 5417 Torino». A72233

CONTO, perfetto italiano, disposizione caratteristiche, offresi lavoro adeguato. Telefonare 884-575. A71633

COMMERCIALISTA laureato offresi lavoro amministrativo esperto esportazione importazione corrispondenza italiano inglese francese, preferibilmente svolgibile in casa. Scrivere: «Pubblicità Stampa 5145 — Torino». A72506

DATTILOGRAFA 23anni, pratica lavori ufficio, corrispettivi. Telef. 890-306.

DIGIANOVERSE settimanale, segretario ufficina, pratica, tutti lavori ufficio offresi. Telefonare 511-424. A71940

DIGIANOVERSE pratica ufficio impiegherebbesi sera. Lucento, Madonna di Campagna. Telefonare 734-449.

DIPLOMATO esperto prossimità macchine programmazione lavorazioni, offresi ufficio tecnico, acquisti, officina. Scrivere: «Pubblicità Stampa 1038 — Torino». A71960

DIPLOMATO lunga pratica amministrazione aziendale, lavori ufficio, trattative, preventivi, offresi con adeguate garanzie. Scrivere: «Pubblicità Stampa 8438 — Torino». A67345

GEN Bonza avviamento tecnica possibilità raggiungere titolo ragioniere, geometra, perito industriale, frequentando corsi diurni, preserali, serali. Istituto Bertola, Po 9, telefono 42-549.

ISTITUTO Vaganea, via Vanzone 7, Corsi qualifica calcolatori contabilizzatori elettrici. 24

LINGUE: professori stranieri insegnano le loro madrelingue: francese, inglese, tedesco, spagnolo. Metodo diretto come nel luogo di origine. Corsi di perfezionamento a Parigi, Londra, Francoforte. Istituto Internazionale Methodo, via Santa Teresa 20, Telef. 46-344.

RIET, immediata ripresa normale attività in tutti i corsi diurni e serali.

RIET, presentazioni corso speciale alunni segretario d'azienda. Ist. Metodo: stenodattilo, computometer, macchine elettroniche, contabilità, paghe e contributi, pratica ufficio, corrispondenza. Una lingua facoltativa. Esame a metà III. Fondazione patrocinata in 20 ann. 551

I.E.I. TRADUR. PERIT. L. 80 per parola

BALLERETE perfettamente. Metodo rapido sicuro. Corso S. Martino 2, telefono 512-085. 614

CORRISPONDENZA Italiani francesi lavori ufficio svolge domicilio. Telefonare 382-841 sera. A69869

DATTILOGRAFA con macchina propria accetta lavoro a domicilio. Tel. 293-614.

DIPLOMATO Cambridge impartisce lezioni inglese, grammatica, conversazione. Telefonare 380-366. A71238

GEOMETRA, già amministratore azienda amministrazione case, massima serietà, modeste pretese. Telefonare 753-704.

GIOVANE inglese corrispondenza commerciale, impartisce anche lezioni. Telefonare 884-320. A69580

INGLESE. Lezioni, traduzioni, preparazione esami, interprete. Servizio domicilio. Telefonare 867-952. A71403

MATEMATICA lezioni preparazione ripetizioni sera Triangolo. Tel. 547-526.

ALASSIO, collegio maschile Alma Mater, accoglie maggiori studenti e famiglie, lezioni individuali, corsi ripetizione Manuali 14. Telefono 40-803.

ALL'ISTITUTO Clima primi settembre studiare tutti corsi diurni, parità pienamente riconosciuta, ragioneria, dattilografia, computometria, paghe, contabilità generale e meccanizzata. Lezioni private gratuite 430

BORDIGHERA Verzeri splendida signorile pensione panoramica, giardino, tranquillità. Settemb. 1800. Scrivere Villa Alessandra via Trento Trieste, Borgo Verezzi.

LOANE, Di Mazzini, centralissimo, 2° piano, camere cucina. Settembre ottobre da lire 1000.

SPOTORNO, pensionato familiare signorile, spiaggia propria vicina. Prenotazioni: Edmondo Provvidenza, Trento 12, Torino, telefono 683-490.

VIENNA Pensione Canasta, tel. 38-112, vicinissima mare, trattamento ottimo, settembre 1100. 37134

COLLEGI ISTIT. SCUOLE L. 150 per parola

A financiali previamente si tecnica ufficiali possibilità conseguire diploma ragioniere, geometra, perito industriale seguendo corsi diurni, preserali, serali. Istituto Bertola, Po 9, tel. 42-549.

AD amore desiderasi disciplina, maniere aristocratiche, risparmio anni perduti. Collegio Dalpozzo, Varesili informazioni e richiesta. 633

AD alcuni giovinetti desiderosi trattare grande media, ginnasio superiore, particolari con metodo, disciplina. Collegio Dalpozzo, Varesili. Informazioni e richiesta. 632

ALASSIO, collegio maschile Alma Mater, accoglie maggiori studenti e famiglie, lezioni individuali, corsi ripetizione Manuali 14. Telefono 40-803.

ALL'ISTITUTO Clima primi settembre studiare tutti corsi diurni, parità pienamente riconosciuta, ragioneria, dattilografia, computometria, paghe, contabilità generale e meccanizzata. Lezioni private gratuite 430

BORDIGHERA Verzeri splendida signorile pensione panoramica, giardino, tranquillità. Settemb. 1800. Scrivere Villa Alessandra via Trento Trieste, Borgo Verezzi.

LOANE, Di Mazzini, centralissimo, 2° piano, camere cucina. Settembre ottobre da lire 1000.

SPOTORNO, pensionato familiare signorile, spiaggia propria vicina. Prenotazioni: Edmondo Provvidenza, Trento 12, Torino, telefono 683-490.

VIENNA Pensione Canasta, tel. 38-112, vicinissima mare, trattamento ottimo, settembre 1100. 37134

COLLEGIO MASCHILE DALPOZZO, VENGONO RACCOMANDATO PER METODO, SERIETÀ', DISCIPLINA. INFORMAZIONI A RICHIESTA. 631

(Continua a pag. 13)

DA BERRY VIA ROMA 33
lenti a contatto SPHERCON ORIGINALI
il "meglio" al giusto prezzo

LA DUCHESSA TERESA

La salvezza in chiesa

VII. — Il cavaliere Michelangelo Giraldo, amante ingrato della duchessa Teresa Grualani, assai nota a Venezia, ove credono che sia una pia e virtuosa signora, si è invaghito passeggiando della contessina Francesca Savelli che intende sposare. Una sera, non un pretesto, non si ferma presso la sua amante, Teresa lo sorveglia nascostamente e scopre il tradimento. Ella viola l'accesso segreto al suo palazzo e poi convoca presso di sé un losco figuro al quale, dopo mezz'ora di colloquio dona un sacchetto pieno d'oro. Un mattino all'alba il cavalier Michelangelo, uscito felice dal palazzo Savelli, incontra alcuni loschi individui, pugnale alla mano, che gli sbarrano ogni strada.

Non bisogna esitare. Affrettando il passo, Michelangelo si addentra nell'unico vicolo accessibile. Sempre camminando si volta per un attimo e constata che i suoi inseguitori sono diventati quattro. Sempre senza aver l'aria di raggiungerlo, essi lo obbligano a dirigersi verso un determinato luogo. Il cavaliere ha fretta di giungere alla fine della strada che sbocca su di una piazza, più vasta

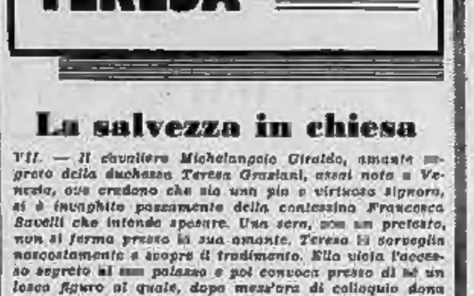

dell'altra, tanto che nel mezzo sorge una vecchia chiesa le cui vetrate illuminate all'interno sprigionano un chiarore singolare. Al lato opposto della strada per la quale il cavaliere Michelangelo è venuto si aprono altre quattro strade e ciascuna di esse, questa volta, senza eccezione, ha il suo accesso sbarrato da un uomo armato.

Così tra i nuovi quattro spadaccini e i quattro inseguitori, il cavaliere si vede circondato e preso come in una trappola. Ed ecco che gli otto sconosciuti, come ad una muta parola d'ordine, convergono tutti su di lui. C'è soltanto una via d'uscita: la chiesa. Il cavaliere vi accorre e con l'impugnatura della sua spada batte alla

porta del tempio. I suoi inseguitori si mettono a correre. Si aprirà in tempo la porta? Il cuore del cavaliere batte a colpi disordinati. Finalmente la porta gira sui cardini e, socchiusa, rivela la figura bonaria di un monaco. Il cavaliere Michelangelo Giraldo si getta letteralmente nella chiesa, mentre il monaco richiude la por-

ta sul naso degli inseguitori del giovane e senza turbarsi gira tre volte la chiave nella serratura e fa scorrere un enorme catenaccio in ferro. Il cavaliere è salvo, ma quale non sarebbe il suo stupore se potesse vedere il viso dei suoi persecutori. Su di esso, invece, nemmeno il più piccolo segno di disappunto per essersi lasciati scappare la loro preda, anzi...

SEGUE: Uno strano ufficio funebre

ULTIME NOTIZIE

Fanfani e Piccioni in visita a San Marino

La stampa comunista, valendosi dell'odierno avvenimento, formula una curiosa esortazione al Presidente del Consiglio - Replica del ministro Preti alle critiche sulla riduzione dei dazi doganali

Roma, mercoledì sera.

Fanfani e Piccioni sono oggi in visita ufficiale a San Marino dove giungono questo pomeriggio. Sono previsti l'inaugurazione di un nuovo acquedotto, discorsi del presidente del Consiglio e del segretario agli Esteri di San Marino, Bigi, colloqui tra i rappresentanti dei due governi. Tuttavia l'avvenimento avrebbe poca rilevanza politica se non ci fossero da diversi giorni pressanti appelli della stampa comunista a Fanfani perché favorisca il «ristabilimento di una normale situazione a San Marino».

Secondo i giornali del pci, la situazione nella piccola repubblica sarà di essere normale quando le sinistre (socialisti e comunisti) furono costretti a lasciare il potere che detennero, sia pure con maggioranze sempre più esigue, fin dai giorni della Liberazione: al governo di estrema sinistra subentrò dopo giorni agitati (comunisti e socialisti tentarono anche una piccola rivoluzione) l'attuale formazione governativa che si basa sui democristiani e sui socialdemocratici.

Non si vede naturalmente come Fanfani potrebbe accogliere gli appelli del pci. A parte il fatto che egli non può considerare con simpatia il ritorno dei comunisti al potere, il governo di San Marino è autonomo e ogni pressione italiana rappresenterebbe quindi, oltre tutto, un'indebita interferenza; è facile prevedere quindi che nei discorsi tra Fanfani e Bigi delle vicende che portarono alla estromissione delle sinistre dal potere della piccola Repubblica non si parlerà neppure.

La settimana prossima, esattamente mercoledì 5, la Camera riprenderà, come è noto, la sua attività e, dopo una seduta dedicata alle interrogazioni (tra cui quelle sui fatti di Ba-

ri) affronterà la parte finale del dibattito sull'elettricità.

Il Senato riaprirà invece verso il 15 del prossimo mese e, in una delle prime sedute, si occuperà del disegno di legge che istituisce la Regione Friuli-Venezia Giulia. Questo provvedimento, essendo di carattere costituzionale, dovrà poi tornare in seconda lettura alla Camera che al Senato. E poiché l'attuale legislatura non ha molti mesi di fronte a sé (la primavera ci porterà le elezioni) c'è da temere che non possa essere definitivamente approvato prima che Camera e Senato siano sciolti.

La polemiche, come sempre, non mancano. Il ministro per il Commercio Estero, Preti, respingendo le critiche rivolte da alcuni organi di stampa al provvedimento per la riduzione dei dazi doganali, ha osservato che «se una critica è da fare, questa dovrebbe riguardare la misura troppo lieve della riduzione daziaria rispetto al fine economico del provvedimento».

A questioni economiche-politiche è anche dedicata una lettera aperta che l'on. Malagodi ha indirizzato a un quotidiano romano. Qualche giorno fa su un settimanale, lo stesso segretario del pli aveva affermato che la politica di programmazione porta l'Italia verso una rottura prima economica e poi politica con gli altri Paesi del Mec. Il *Popolo* replicava con un corsivo, accusando Malagodi di «troppa fantasia».

Ora il leader liberale controreplica osservando che lo stesso ministro democristiano dell'Economia tedesca e probabile futuro Cancelliere, Erhard, ha riconosciuto che non è possibile la programmazione nazionale (cioè in un solo Paese) all'interno del Mec. Da quanto afferma Erhard si dedurrebbe che l'Italia, attuando una programmazione nazionale, si avvia a provocare motivi di contrasto economico con gli altri Paesi del Mec.

I contrasti politici — conclude Malagodi — nascerano dopo le elezioni del '63, quando si realizzerà quella collaborazione governativa tra d.c. e socialisti, di cui si parla molto cosa già fatta (lo ricorda ha parlato Saragat, mentre Moro e Fanfani si sono limitati a accennarvi in termini non molto precisi).

vice

Il tredicesimo figlio a trentotto anni

La signora Anna Luisa Loretti, di 38 anni, fotografata a Bologna con la tredicesima figlia Maria Wanda, il marito Bruno Palomba, di 44 anni, e gli altri undici figli viventi (Telefoto)

Sconcertante caso a Milano

Invalido vittima di orribili percosse

E' spirato dopo quaranta ore di agonia - Si ritiene sia stato preda di un'ignobile banda di teppisti

Milano, mercoledì sera.

(e. b.) Chi ha ucciso l'invalido cinquantatreenne Fortunato Rosai, così orribilmente da causarne la morte? E' ciò che la polizia milanese sta febbrilmente cercando di accertare dall'alba di ieri, quando il Rosai ha cessato di vivere all'ospedale Reanati, nonostante un disperato intervento chirurgico di oltre quattro ore.

Fortunato Rosai viveva con una sorella, che è custode dello stabile di via Aselli 5. Venerdì mattina l'invalido ha cominciato ad accusare disturbi al [illegible]; nel trascorrere delle ore, tali disturbi divenivano dolori lancinanti, che nella serata di sabato si accentuavano ancora. Domenica mattina, dopo una notte insonne e tormentosa, Fortunato Rosai veniva accompagnato dalla sorella all'ospedale Reanati.

Un rapido esame permetteva ai medici di constatare che l'invalido era in condizioni disperate: la sua vita era minacciata da una gravissima peritonite. Senza perdere un istante di tempo, si decideva per un intervento *in extremis*. Durante l'operazione veniva alla luce la causa della grave affezione: un pezzo di manico di scopa, della lunghezza di alcuni centimetri, aveva leso l'estremità inferiore dell'apparato intestinale, nel quale si trovava ancora conficcato.

Per oltre quattro ore, come si è detto, il chirurgo ha tentato con ogni mezzo di strappare alla morte lo sventurato, ma tutto si è rivelato vano. Fortunato Rosai cessava di vivere poco prima delle quattro di ieri mattina, dopo quasi quaranta ore di agonia.

Nel frattempo, dell'episodio naturalmente veniva informata la polizia, che si poneva immediatamente in moto.

Durante l'intervento chirurgico, sotto l'effetto dell'anestesia, il Rosai ha pronunciato frasi accusatrici nei confronti di un uomo che risiede nel Lodigiano. L'individuo viene naturalmente ricercato, ma non si nasconde che questa potrebbe essere una pista a fondo cieco, in quanto affidata da frasi sconnesse, pronunciate dall'invalido in un momento in cui non poteva connettere.

Più precise, invece, le informazioni raccolte da un sottufficiale, che è riuscito a parlare, sia pur brevemente, col Rosai dopo l'intervento chirurgico. Ciò che il sottufficiale ha udito dalla vice dell'invalido è tenuto nel massimo riserbo. Voci sempre più insistenti farebbero comunque ritenere che Fortunato Rosai sia rimasto vittima di un'aggressione compiuta da una banda di teppisti. Sullo sconcertante episodio l'inchiesta continua attivissima.

Il terremoto nel Sud d'Italia

In provincia di Lecce i danni più rilevanti

Nardò è il paese più colpito del Salento: 30 fabbricati danneggiati, 19 anno stati fatti sgomberare - Crolli anche a Pietralcina, Luzi, Copertino

Dal nostro corrispondente

Bari, mercoledì sera.

Stamane la popolazione pugliese è in ansia per una eventuale replica della scossa di terremoto di ieri. E' stato ormai accertato che l'epicentro è in Grecia, nel Peloponneso, e purtroppo la Puglia, Bari e Brindisi specialmente, sono a un tiro di schioppo da quella zona.

A Bari la scossa del terremoto ha creato ieri molto panico; alcuni edifici di vecchia costruzione hanno subito lesioni. Un balcone è crollato e alcuni cornicioni e intonaci nella città vecchia hanno fatto cadere sulle strade blocchi di pietra. I vigili del fuoco hanno appunto puntellato e rimesso a posto.

A Canosa la scossa è stata molto violenta e la città ha risentito maggiormente dei danni. Sono lesionati tra l'altro il palazzo comunale, la sala consiliare e il portone d'ingresso. Il sindaco ha disposto l'immediata uscita degli impiegati. Nessuno oggi vi lavorerà. Un fabbricato in piazza della Repubblica, alcune case del vecchio rione Castello e di corso San Sabino e di via Aurelio Saffi sono lesionati.

Bitonto, Ruvo, Terlizzi, Trani, Barletta e Castellana sono i centri ove la scossa è stata particolarmente violenta. A Castellana Grotte i gemiti dei sismografi della stazione geodetica e geofisica situata nelle grotte sono saliti. L'altra volta, durante il terremoto dell'Irpinia, ciò non era avvenuto. Il fenomeno è stato classificato di intensità tra il quarto e il sesto grado della scala Mercalli. A Poggiorsini uno stabile di quattordici vani che ospitava cinque famiglie di contadini è rimasto lesionato ed è stato dichiarato inabitabile. Altre case hanno subito lesioni.

A Brindisi i turisti in attesa di imbarcarsi per la Grecia sono rimasti taluni si sono portati a fornire indietro. Le campane del duomo hanno suonato da sole. Al mercato alcune caratteristiche bancarelle con montagne di cocomeri si sono rovesciate. Sono segnalate lesioni a vecchi edifici. Un palazzo a due piani tra via Mazzini e via Palestro, una casa poco distante dall'arena adriatica hanno subito maggiori lesioni.

A Fasano il terremoto è stato registrato dall'osservatorio geofisico di Lauriolo. La violenza della scossa è stata registrata dai sismografi verso le 12. L'epicentro è stato calcolato a 350 chilometri a sud-est di Lauriolo. A Cisternino e Ostuni San Marco si è registrato molto panico, ma nessun danno.

Nel Foggiano l'intensità della scossa non è stata troppo forte, comunque alla specola Nigri, dopo un primo esame dei diagrammi trascritti dai pennini prima che si spezzassero, si è potuto accertare che alle ore 12,18 i sismografi hanno registrato un fortissimo movimento tellurico che raggiunge l'ottavo grado della scala Mercalli. La direzione del movimento sismico è nord-sud.

A San Giovanni Rotondo, il paese di padre Pio, lo spogliatoio del campo sportivo è crollato. In pretura l'udienza in corso è stata sospesa perché lesioni sono apparse sulla volta dell'aula. Anche il palazzo comunale presenta lesioni. A Vieste si segnalano danni a sono pericolanti varie case del centro.

Lecce è stata una delle zone che ha maggiormente avvertito il fenomeno. Nardò è stato il paese più colpito di tutto il Salento. Oltre trenta fabbricati, fra cui l'ospedale civile, la pretura, la curia arcivescovile e altri uffici pubblici e molte case [illegible] danneggiati. Diciannove abitazioni sono state dichiarate pericolanti e sono state sgomberate. Altre abitazioni sono state abbandonate spontaneamente dagli inquilini. I degenti d'un reparto dell'ospedale sono stati trasferiti in un altro settore perché in un'ala dell'edificio erano state riscontrate profonde lesioni. Vi sono danni anche alla biblioteca comunale, al municipio, alla chiesa dei Paolotti. Si teme che se dovesse verificarsi una ulteriore scossa potrebbe crollare l'antica e storica chiesa di San Domenico, che è monumento nazionale.

A Veglione, a Gallipoli, a Copertino, si è avuto molto panico. A Copertino la statua di San Giuseppe, fissata su un'antica porta del paese, ha subito notevoli danni. Una parte del busto, scolpito in pietra leccese, si è completamente staccata. Vi sono lesioni anche a vecchi fabbricati.

A Taranto la terra ha sussultato a lungo e il terremoto è stato violento. Molto panico tra le persone ma danni di nessun rilievo. La specola di Taranto ha registrato il terremoto dell'intensità del quarto-quinto grado della scala Mercalli. L'epicentro è stato calcolato a trecento chilometri verso sud, nella zona del Peloponneso, che, come si sa, è una zona sismica per natura. Dopo pochi secondi i pennini dei sismografi sono saliti. Il direttore dell'osservatorio di Taranto ha dichiarato che dal 1930 ad oggi non si era mai avvertito un terremoto così violento.

A Fragagnano, Manduria, Martina Franca, i danni sono lievi. A Brindisi-Franca (tre palazzine dell'Ina-Casa di recente costruzione hanno subito lesioni. Anche una palazzina della stazione delle ferrovie sud-est è stata danneggiata. Altre lesioni al piano superiore dell'ospedale. A Lizzano e Castellana, lesioni a fabbricati e al palazzo comunale.

In Lucania, a Potenza il fenomeno è durato quattro secondi, in senso ondulatorio e sussultorio. Non ha provocato manifestazioni di panico. Alcune famiglie si sono recate però allo scoperto. Nessun danno alle persone, lievi danni ad alcuni edifici. La situazione è identica in tutta la zona del Potentino. A Matera le linee telefoniche con tutti i centri della provincia e con Bari e Roma sono rimaste interrotte per alcuni minuti. Negli uffici il lavoro è stato sospeso. Il panico è stato ovunque notevole. A Pisticci il terremoto è stato preceduto da un sordo boato e dal tremore dei vetri delle finestre. La scossa ha impressionato la popolazione. Le campane della chiesa hanno suonato da sole. La popolazione è scesa per le strade. Nessun danno ai fabbricati. Sono comunque in corso i sopralluoghi per rilevare eventuali lesioni.

In Calabria, a Cosenza la scossa è stata avvertita particolarmente intensa e i vigili del fuoco sono stati chiamati per dichiarare pericolante un edificio di vecchia costruzione di via Bianchepane. Vi erano sette famiglie e sono state alloggiate in una pensione. A Luzzi invece è crollato un edificio. Era già in corso di demolizione e otto operai si trovavano intenti al lavoro in quel momento, ma sono rimasti illesi.

Aurelio Calitri

Spaventosa strage in una località deserta della Colombia

Quattro donne seviziate e decapitate da banditi che assaltano una corriera

Fucilati sul posto altri tre passeggeri dopo essere stati percossi a sangue - Una trentina di persone erano già state assassinate dai malviventi nei giorni scorsi - I criminali avevano teso un agguato al pullman sul quale avrebbero dovuto viaggiare due ministri e un vescovo

Nostro servizio particolare

Bogotà, mercoledì sera.

I banditi hanno attaccato un pullman nella regione di Roncisvalle, nel dipartimento di Tolima: quattro viaggiatrici sono state decapitate dopo avere subito spaventose torture. Tre uomini sono stati fucilati dopo essere stati picchiati a morte. Prima di fuggire i fuorilegge hanno lasciato una scritta: «I chiapa sono passati di qui». Sembra che questi banditi agiscano sotto il comando del famigerato Chispas, uno dei più temuti banditi le cui imprese criminose risalgono ad alcuni anni fa, quando il terrorismo e la violenza scatenati dai partiti politici regnavano in tutto il Paese.

Il tragico fatto di sangue [illegible] non è che una rappresaglia contro le operazioni di polizia portate a termine alcuni giorni fa nel dipartimento di Valle, dove alcuni banditi sono stati uccisi. Si trova anche della seconda [illegible] di rappresaglia compiuta nelle ultime quarantotto ore dai fuorilegge.

Il massacro di ieri l'altro ha avuto luogo nel villaggio di Toro, sempre nello stesso dipartimento in questa operazione di banditismo sono state assassinate una trentina di persone, tra cui donne e bambini, e sono state ferite gravemente un centinaio di altre persone.

Appena giunto la dichiarato un medico che i banditi credevano di aver ucciso, feriti e morti sono stati allineati di fatto di quanto possedevano. Dopo di che, coloro che durante l'incursione dei banditi non erano stati feriti, sono stati immobilizzati (i banditi avevano legato loro le mani) assistiti e quindi uccisi con raffiche di mitra.

Si temono in un primo momento che due ministri, quello della Giustizia e quello dell'Agricoltura, il governatore del dipartimento e un vescovo si trovassero tra le vittime, in quanto queste personalità dovevano recarsi a Toro per inaugurare un centro di assistenza sociale. Fortunatamente il viaggio progettato era stato sospeso all'ultimo momento e rinviato alla fine della settimana.

Sembra [illegible] che l'attacco alla corriera nei pressi di Roncisvalle fosse destinato proprio a «far fuori» queste personalità e che i banditi, accorgendosi della loro assenza, abbiano sfogato la loro ira sui disgraziati passeggeri.

Appena conosciuto il massacro di Toro, reparti dell'esercito colombiano sono stati immediatamente inviati sul posto e una vasta operazione di rastrellamento è stata iniziata nei pressi di Gineura. La battuta è stata parzialmente coronata da successo in quanto durante lo scontro a fuoco tra le forze dell'ordine e i banditi questi ultimi hanno lasciato sul terreno una decina di morti, mentre una trentina di fuorilegge sono stati catturati e trasferiti immediatamente alla prigione centrale di Bogotà, dove saranno giudicati per «direttissima» e verosimilmente giustiziati entro un paio di giorni.

Proprio in seguito a questo loro disfatta, i banditi avrebbero deciso il massacro di ieri l'altro. L'autopullman proveniva da Bogotà ed era diretto a Toro. Come si è detto, la corriera è stata fermata in prossimità di Roncisvalle: tronchi di albero erano stati messi attraverso la strada per costringere l'autoveicolo a fermarsi.

Soltanto banditi hanno accerchiato il pullman e sotto la minaccia delle armi hanno costretto i passeggeri a scendere. I viaggiatori erano in maggioranza contadini e operai della regione che rientravano alle loro case, ad eccezione di tre coppie e d'una quarta donna, ricchi proprietari di Bogotà.

I banditi li avevano probabilmente scambiati per le personalità attese a Toro. Dopo essere usciti violenti alle donne sotto gli occhi inorriditi dei passeggeri, le hanno tutte quattro decapitate. Poi la loro ira si è riversata sui tre uomini, che sono stati uccisi a fucilate. Successivamente i banditi sono fuggiti dopo avere incendiato il pullman.

La scorsa notte il presidente Valencia ha convocato il Consiglio dei Ministri per discutere la situazione. Precise istruzioni sono state inviate ai comandi militari della regione affinché venga posto termine al banditismo. Contemporaneamente rinforzi dell'esercito sono stati inviati da Bogotà sul luogo del massacro.

Anatolio Risier

La silenziosa protesta di Mondovì

A Mondovì-Piazza, ieri mattina i negozi sono rimasti chiusi per due ore dopo avere esposto il manifesto di protesta contro il trasferimento in Veneto delle «penne nere». Sono previste altre manifestazioni

Due arrestati e due in fuga al mercato di Cuneo

Caccia ai truffatori torinesi che offrivano farina per droga

Fra i latitanti è il capobanda, un oriundo tunisino

Dal nostro corrispondente

Cuneo, mercoledì sera.

La banda che truffava i contadini vendendo alle vittime farina bianca anziché cocaina è stata sgominata dalla squadra mobile della nostra questura, che è riuscita ad arrestarne due membri e ad identificare gli altri, tutti ora attivamente ricercati.

Ieri la questura veniva avvertita che una «Giulietta-sprint» con quattro persone a bordo, nota nell'ambiente della malavita torinese, era diretta verso la nostra città evidentemente con lo scopo turistico. Immediatamente tutti gli agenti disponibili venivano mobilitati, una macchina-civetta della polizia attendeva la «Giulietta» all'inizio del viadotto Soleri e al suo arrivo la seguiva nel peregrinare per le vie centrali della città; all'altezza del Gesso la macchina si fermava e ne scendevano i quattro occupanti che a piedi si dirigevano verso la piazza del mercato.

Qui due di loro avvicinavano il contadino Sebastiano Re, di 63 anni, residente in frazione Spinetta, e gli proponevano un lucroso affare: un flacone di cocaina in cambio di una somma di denaro che pare si aggirasse sul mezzo milione; il contadino avrebbe poi potuto rivendere lo stupefacente a un noto medico della città ricavandone un buon guadagno. Il Re però non abboccava all'amo e segnalava anzi il fatto agli agenti di servizio sul mercato: i truffatori, visto che l'aria cominciava a farsi pesante, si raggruppavano e tornavano verso la «Giulietta» con la probabile intenzione di ripetere l'impresa in qualche altro posto.

A questo punto però la trappola della polizia scattava, alcuni agenti piombavano alle spalle del quartetto che, benché preso alla sprovvista, reagiva in maniera furibonda; nel trambusto che ne seguiva fra la sorpresa dei passanti, i quali immaginavano si trattasse di una rissa, due malviventi riuscivano a fuggire mentre gli altri due potevano essere ammanettati: trattasi del trentasettenne Amilcare Colla, residente a Torino in via G. Verdi 23, macellaio, e del trentaduenne Luigi Milicili, abitante a Moncalieri in corso Trieste 41, rappresentante di commercio.

I fuggitivi sono stati identificati, ma soltanto di uno di loro si conosce il nome: è il trentaquattrenne Hasbo Ezzeddine, nato a Tunisi ma residente a Torino in via S. Tommaso 3, capo della banda e proprietario della «Giulietta»; gli arrestati dopo l'interrogatorio sono stati condotti in carcere e denunciati per tentata truffa. Oggi alcune persone che ebbero a che fare con la banda saranno poste a confronto con il Colla e il Migliori per l'eventuale identificazione; ordini di cattura dei due fuggitivi sono stati intanto diramati a tutte le questure ed ai comandi dei carabinieri.

n. m.

Sconvolta dal terremoto nel Peloponneso

Semidistrutta una cittadina greca estratti dalle rovine numerosi morti

Nessun danno, ma molto panico, ad Atene - Fredda accoglienza ai sovrani in visita alle zone terremotate - Intere popolazioni terrorizzate hanno trascorso la notte all'addiaccio

Nostro servizio particolare

Atene, mercoledì sera.

Le autorità elleniche stanno cercando di valutare i danni del terremoto che ha colpito ieri la Grecia e che sembra aver avuto conseguenze particolarmente gravi nel Peloponneso. Le notizie, che giungono ad Atene in maniera frammentaria a causa dell'interruzione delle comunicazioni telegrafiche e telefoniche, non permettono di farsi un quadro esatto della situazione, ma quanto riferito dalle radio da campo dei reparti dell'esercito è sufficiente a far capire che in alcune zone il fenomeno tellurico ha avuto conseguenze disastrose.

La scossa, avvenuta ieri alle 12,3 italiane, è stata avvertita anche nella capitale dove tuttavia non ha provocato né vittime né danni. Sono risultati infondati i timori che fossero rimasti lesionati monumenti millenari come l'Acropoli o il Partenone. Crolli e gravi lesioni si sono avute invece a Corinto dove si lamentano un morto e due feriti. Altri feriti e danni materiali vengono segnalati dal Pireo, da Patrasso, che è il terzo porto della Grecia, da Salonicco e dall'isola di Creta.

A Nauplia, una cittadina di circa diecimila abitanti, sono crollate numerose case. Reparti militari e vigili del fuoco sono all'opera per lo sgombero delle macerie e secondo i dispacci di una fonte ufficiale sembra siano stati già ricuperati i cadaveri di diverse persone. Numerosi i feriti ed i contusi.

Come detto, la [illegible] maggiori sono per il Peloponneso che è tuttora quasi completamente isolato dal resto del Paese. Si sa che numerose case sono crollate e che la popolazione, in preda ad un comprensibile panico, si è accampata nelle campagne non osando fare ritorno nelle abitazioni. Autocolonne militari e della Croce Rossa sono in viaggio per i centri che risultano maggiormente colpiti.

Re Paolo e la regina Federica si sono recati in alcune zone colpite prossime alla capitale, ma sembra che l'accoglienza ad essi riservata sia stata piuttosto fredda. Da tempo serpeggia fra la popolazione un vivo malcontento per la situazione economica nella quale versa il Paese al-

in seguito alla quale alcuna area [illegible] stata ridotta quasi letteralmente alla fame. Il calo registrato nella popolarità della coppia reale è dovuto anche al fatto che la corte vive in uno sfarzo che contrasta con l'indigenza di vasti strati delle masse lavoratrici elleniche. E' soprattutto la regina Federica a non essere più popolare come una volta. Negli anni tragici della guerra civile il suo comportamento intrepido e generoso le conquistò la simpatia di tutti. I greci si erano affezionati al mito di una Federica povera e partecipe delle afflizioni del suo popolo ma tutto cambiò nel 1954 con la cerimonia del ballo «Apokrimmos» e con le sciate delle grandi fe-

ste per cercare un marito alla figlia.

Il malcontento popolare si ebbe nel maggio scorso quando si seppe delle nozze sfarzose e dall'ecclesiastica data assegnata alla principessa Sofia in occasione delle sue nozze con Juan Carlos di Borbone. I partiti ed i giornali dell'opposizione [illegible] contro la Corte una campagna di critiche chiedendo inoltre che venisse ridotto l'appannaggio concesso ai reali. Dato questo stato di cose, si può ritenere che il terremoto di ieri [illegible] per avere anche conseguenze politiche in quanto il rimprovero che si muove ai dirigenti ellenici è di non far nulla per ovviare allo stato di miseria in cui versa gran parte della popolazione greca.

n. s.

Sconcertante caso a Milano

Invalido vittima di orribili percosse

E' spirato dopo quaranta ore di agonia - Si ritiene sia stato preda di un'ignobile banda di teppisti

Milano, mercoledì sera.

(e. b.) Chi ha ucciso l'invalido cinquantatreenne Fortunato Rosai, così orribilmente da causarne la morte? E' ciò che la polizia milanese sta febbrilmente cercando di accertare dall'alba di ieri, quando il Rosai ha cessato di vivere all'ospedale Reanati, nonostante un disperato intervento chirurgico di oltre quattro ore.

Fortunato Rosai viveva con una sorella, che è custode dello stabile di via Aselli 5. Venerdì mattina l'invalido ha cominciato ad accusare disturbi al [illegible]; nel trascorrere delle ore, tali disturbi divenivano dolori lancinanti, che nella serata di sabato si accentuavano ancora. Domenica mattina, dopo una notte insonne e tormentosa, Fortunato Rosai veniva accompagnato dalla sorella all'ospedale Reanati.

Un rapido esame permetteva ai medici di constatare che l'invalido era in condizioni disperate: la sua vita era minacciata da una gravissima peritonite. Senza perdere un istante di tempo, si decideva per un intervento *in extremis*. Durante l'operazione veniva alla luce la causa della grave affezione: un pezzo di manico di scopa, della lunghezza di alcuni centimetri, aveva leso l'estremità inferiore dell'apparato intestinale, nel quale si trovava ancora conficcato.

Per oltre quattro ore, come si è detto, il chirurgo ha tentato con ogni mezzo di strappare alla morte lo sventurato, ma tutto si è rivelato vano. Fortunato Rosai cessava di vivere poco prima delle quattro di ieri mattina, dopo quasi quaranta ore di agonia.

Nel frattempo, dell'episodio naturalmente veniva informata la polizia, che si poneva immediatamente in moto.

Durante l'intervento chirurgico, sotto l'effetto dell'anestesia, il Rosai ha pronunciato frasi accusatrici nei confronti di un uomo che risiede nel Lodigiano. L'individuo viene naturalmente ricercato, ma non si nasconde che questa potrebbe essere una pista a fondo cieco, in quanto affidata da frasi sconnesse, pronunciate dall'invalido in un momento in cui non poteva connettere.

Più precise, invece, le informazioni raccolte da un sottufficiale, che è riuscito a parlare, sia pur brevemente, col Rosai dopo l'intervento chirurgico. Ciò che il sottufficiale ha udito dalla vice dell'invalido è tenuto nel massimo riserbo. Voci sempre più insistenti farebbero comunque ritenere che Fortunato Rosai sia rimasto vittima di un'aggressione compiuta da una banda di teppisti. Sullo sconcertante episodio l'inchiesta continua attivissima.

Travolge un motociclista un'auto svizzera ad Acqui

Acqui, mercoledì sera.

Un'auto pilotata dallo svizzero Karl Schild, di 58 anni, con a bordo la moglie, Paolina Vogeli, di 55, entrambi residenti a Goldack (St. Gallen), nel percorrere ad Acqui viale Savona è entrato in collisione con una motocicletta alla cui guida era il quarantaseienne Natale Riccardo, agricoltore, abitante ad Alice Bel Colle. A causa dell'urto violento il motociclista è stato scaraventato sull'asfalto, riportando nell'incidente stato di «choc», sospette fratture, contusioni ed abrasioni varie. E' stato ricoverato all'Ospedale civile di Acqui.

La strage di Genova

Non è stata seviziata la piccola vittima del pazzo

Genova, mercoledì sera.

(g.) Donato Tremamunno, il folle massacratore suicida di Torrazza di Sant'Olcese, non ha usato violenza alla piccola Vita Ragone prima di assassinarla insieme con altre tre persone. Così ha stabilito il perito settore prof. Chiozza ieri sera, dopo avere a lungo esaminato il cadavere.

Se, in un primo tempo, gli inquirenti e quanti ebbero occasione di vedere il corpo della piccina furono convinti che essa fosse stata sottoposta a brutalità, ora la perizia medico-legale ha escluso l'oltraggio, anche se il Tremamunno deve averlo tentato, come dimostrano i segni di lotta riscontrati sul corpo della piccina. Di fronte alla disperata difesa della bambina, il pazzo deve aver desistito dal suo turpe proposito ed ha ucciso.

Oggi, con molta probabilità, sarà eseguita l'autopsia del solo Tremamunno. Per gli altri cadaveri, il sostituto procuratore della Repubblica dott. De Felice non ha ancora dato alcuna disposizione.

Infettato dal tetano un agricoltore alessandrino

Alessandria, merc. sera.

Quindici giorni fa il contadino Carlo Rava, di 32 anni, stava lavorando in un campo a Solero, ove risiede, quando si è prodotto una lieve lesione al piede destro. Ora è insorta una infezione tetanica e il Rava ha dovuto essere ricoverato d'urgenza all'ospedale Civile di Alessandria. Le sue condizioni sono gravi.

Annega per un malore un giovane nelle Scrivia

Novi Ligure, merc. sera.

Il diciannovenne Renzo Gramondelli, residente a Novi Ligure in via del Fossato 3, ieri sera si è recato in località Tana per fare un bagno nel torrente Scrivia. Probabilmente perché molto accaldato, è stato colpito da improvviso malore ed è scomparso sott'acqua annegando miseramente. E' stato richiesto l'intervento dei vigili del fuoco di Novi Ligure, che con i riflettori sono riusciti a localizzare la salma sul fondo ed a recuperarla. Dopo le constatazioni di legge il corpo del Gramondelli è stato trasportato all'obitorio del locale cimitero a disposizione dell'autorità giudiziaria.

GIULIO DE BENEDETTI
DIRETTORE RESPONSABILE
REGISTRATO AL TRIBUNALE

Il Consiglio dell'Ordine Forense ha il dolore di partecipare la morte dell'
Avv. Lorenzo Apostolo
Torino, 29 agosto 1962.

ANNUNCI ECONOMICI

DOMANDE IMPIEGO L. 30 per parola

(Continua da pag. 10)

DIRETTORE albergo disponibile novembre provata esperienza et capacità organizzative vivacissima e collaborazione. Casella 335 K, Sip, Milano. 27209

DISEGNATORE meccanico 35enne militare offresi. Scrivere: « Pubblicità Stampa 2458 — Torino ». A71295

DISEGNI signora pratica macchina da cucire vendesi ottime condizioni esaminando. Telefonare 897-842. A71910

ECONOMISSA lunga pratica vendita tessuti dettaglio, cerca importante negozio centrale, massima riservatezza. Scrivere: « Pubblicità Stampa 4329 — Torino ». A70364

DISEGNATORE PARTICOLARISTA PRATICO MOBILI METALLICI EDILIZIE CERCASI SUBITO. GIAN, CORSO MASSIMO D'AZEGLIO 52, TELEFONO 65.552. PRESENTARSI ORE UFFICIO.

DISEGNATORE praticissimo [illegible] in alluminio cercasi. Tel. 731-087.

DISEGNATORE praticissimo serramenti in ferro cercasi da carpenteria. Telefonare 45-200. A70350

DISEGNI pratiche catastali, chiari planimetrici, buon disegnatore, palazzo ampi comprensori. Scrivere: « Pubblicità Stampa 3207 — Torino ». A70341

EX sottufficiale Polizia 40enne, praticissimo contabilità generale, tutti lavori ufficio, auto propria, ammonizione offerta impiego serio ditta. Tel. 684-585.

FARMACISTA diploma offresi collaborazione in farmacia Torino. Scrivere: « Pubblicità Stampa 3471 — Torino ». A70370

GEOMETRA 30enne offresi impresa studio tecnico qualunque impiego. Telefonare 634-306. A71294

GEOMETRA vantaquattrenne, preparato, impiegato grande azienda, scopo miglioramento economicamente proporre impiego [illegible] palazzo D, [illegible]. Scrivere: « Pubblicità Stampa 3442 — Torino ». A72496

GEOMETRA 35enne pratica catasto et ufficio offresi. Scrivere: « Pubblicità Stampa 3004 — Torino ». A70971

GIOVANE commendatore pantalonaio ti libera offresi sezioni commissioni Milano. Telefonare ore pasti 75-357.

GIOVANE maestra ore pomeridiane occuperebbesi bambini. Scrivere: « Pubblicità Stampa 1300 — Torino ». A71295

GIOVANE militesente, [illegible] media, patente, serio, volonteroso, accompagnerebbe mantenuti di Edicia. Scrivere: « Pubblicità Stampa 3052 — Torino ». A72496

GIOVANE perfetta conoscenza lingua inglese parlata sudo bella presenza cerca [illegible] proposte impiego. Telefonare ai 489-106 o scrivere presso Rattini, corso Regina 177, Torino. A69851

GIOVANE ragioniere, obbligati militari assolti, pratico lavori ufficio impiegabile subito. Scrivere: « Pubblicità Stampa 6419 — Torino ». A72336

GIOVANE cercherebbe cerca qualsiasi lavoro, preferibilmente dimostrino mercanico oppure disegno costruttivo. Titolo di studio IV geometri. Celtic. Telefonare 871-333. A71931

GIOVANE libero 3 giugno patentato offresi subito qualsiasi impiego. Scrivere: « Pubblicità Stampa 6413 — Torino ». A69444

IMPIEGATA diplomata pratica paghe, contributi offresi. Telefonare 765-235 ore 9-12. A71353

IMPIEGATO capo magazziniere 40enne, esperienza ultradecennale contabilità magazzino carico scarico controlli ricevimenti spedizioni prontissimo grande movimento, contratti acquisto vendita sudi depositi imballaggi [illegible] trasporti, prima generale altre mansioni uffici, cartellografia operatore calcolatrici, dinamico altivo comando contatti personale, patente auto, offresi sempre stabilmente ditte industriale, referenze controllabili. Scrivere: « Pubblicità Stampa 2454 — Torino ». A70670

IMPIEGATA diplomata, presenza, referenze comprovatissimi. Scrivere: « Pubblicità Stampa 6415 — Torino ».

LAUREATA, pianoforte, esperienza domanda segretaria direzione, contabilità riservata, referenziata, accuratissima abile. Scrivere: « Pubblicità Stampa 2442 — Torino ». A70311

LAVORI ufficio, impiegato, magazzino, mensili 65mila, pluriennale, volenteroso, ventiseienne, studi tecnici, referenziato, offresi subito. Scrivere: « Pubblicità Stampa 6453 — Torino ».

MATURITA' classica, militesente, patente, premessa, referenziatissimo, bilingue, esperienza vendita, offresi. Telefonare 634-078. A71369

OCCHIALERIA 25enne lunga esperienza offresi subito. Telefonare ore 13-14 534-957. A71378

PENSIONATO 55enne energico, attivo, già dirigente industriale, ragioniere studi superiori ed capacità tecnica comando offresi posto responsabilità, controllo personale operazioni fiducia. Ragioneria dattilo prim'ordine, disponibile forte cauzione. Scrivere: « Pubblicità Stampa 6315 — Torino ». A70387

PERITO chimico 35enne, bilinguista, esperto vernici e materie plastiche, occuperebbesi presso ditta trattante tale articoli anche con mansioni [illegible] commerciali. Scrivere: « Pubblicità Stampa 6325 — Torino ». A70153

PERITO elettrotecnico elettronico 35enne [illegible] agenzia commerciale splendida dati controllo assatrarsene occuperebbesi acquo miglioramento media grande industria. Scrivere « Pubblicità Stampa 1063 — Torino ». A71718

PERITO fotografo [illegible] offerta prezzo impiego. Scrivere: « Pubblicità Stampa 6458 — Torino ». A69462

RAGIONIERA diplomata celibataria cerca qualsiasi lavoro ufficio preferibilmente zona Lingotto. Telefonare 61-0-61 ore pasti.

RAGIONIERE esente contributi sindacali lunga pratica corrispondenza lavori ufficio esperto contratti sindacali offresi impiego adeguato, mill pretese. Scrivere: « Pubblicità Stampa 6457 — Torino ».

SEGRETARIA abilissima ventenne specializzata triennale occuperebbesi presso ditta. Telefonare 774-865

SIGNORINA 22enne diplomata pagbe e contributi, dattilografia, corrispondenza presso ditta. Telefonare 774-865

SPEDITO [illegible] esperti produttore corrispettivi rappresentanza. Telefonare 45-200. A70008

SPEDITO pratiche catastali, chiari planimetrici, buon disegnatore, palazzo ampi comprensori. Scrivere: « Pubblicità Stampa 3207 — Torino ». A70341

EX sottufficiale Polizia 40enne, praticissimo contabilità generale, tutti lavori ufficio, auto propria, ammonizione offerta impiego serio ditta. Tel. 684-585.

FARMACISTA diploma offresi collaborazione in farmacia Torino. Scrivere: « Pubblicità Stampa 6471 — Torino ».

GEOMETRA 30enne offresi impresa studio tecnico qualunque impiego. Telefonare 634-306. A71294

GEOMETRA vantaquattrenne, preparato, impiegato grande azienda, scopo miglioramento economicamente proporre impiego [illegible] palazzo D, [illegible]. Scrivere: « Pubblicità Stampa 3442 — Torino ». 217

GIOVANE maestra ore pomeridiane occuperebbesi bambini. Scrivere: « Pubblicità Stampa 1300 — Torino ». A71295

GIOVANE militesente, [illegible] media, patente, serio, volonteroso, accompagnerebbe mantenuti di Edicia. Scrivere: « Pubblicità Stampa 3052 — Torino ». A72496

GIOVANE perfetta conoscenza lingua inglese parlata sudo bella presenza cerca [illegible] proposte impiego. Telefonare ai 489-106 o scrivere presso Rattini, corso Regina 177, Torino. A69851

GIOVANE ragioniere, obbligati militari assolti, pratico lavori ufficio impiegabile subito. Scrivere: « Pubblicità Stampa 6419 — Torino ». A72336

GIOVANE cercherebbe cerca qualsiasi lavoro, preferibilmente dimostrino mercanico oppure disegno costruttivo. Titolo di studio IV geometri. Celtic. Telefonare 871-333. A71931

GIOVANE libero 3 giugno patentato offresi subito qualsiasi impiego. Scrivere: « Pubblicità Stampa 6413 — Torino ». A69444

IMPIEGATA diplomata pratica paghe, contributi offresi. Telefonare 765-235 ore 9-12. A71353

IMPIEGATO capo magazziniere 40enne, esperienza ultradecennale contabilità magazzino carico scarico controlli ricevimenti spedizioni prontissimo grande movimento, contratti acquisto vendita sudi depositi imballaggi [illegible] trasporti, prima generale altre mansioni uffici, cartellografia operatore calcolatrici, dinamico altivo comando contatti personale, patente auto, offresi sempre stabilmente ditte industriale, referenze controllabili. Scrivere: « Pubblicità Stampa 2454 — Torino ». A70670

IMPIEGATA diplomata, presenza, referenze comprovatissimi. Scrivere: « Pubblicità Stampa 6415 — Torino ».

LAUREATA, pianoforte, esperienza domanda segretaria direzione, contabilità riservata, referenziata, occuperebbesi ufficio. Scrivere: « Pubblicità Stampa 2442 — Torino ». A70311

LAVORI ufficio, impiegato, magazzino, mensili 65mila, pluriennale, volenteroso, ventiseienne, studi tecnici, referenziato, offresi subito. Scrivere: « Pubblicità Stampa 6453 — Torino ». A71294

MATURITA' classica, militesente, patente, premessa, referenziatissimo, bilingue, esperienza vendita, offresi. Telefonare 634-078. A71369

OCCHIALERIA 25enne lunga esperienza offresi subito. Telefonare 634-078. A71378

PENSIONATO 55enne energico, attivo, già dirigente industriale, ragioniere studi superiori ed capacità tecnica comando offresi posto responsabilità, controllo personale operazioni fiducia. Ragioneria dattilo prim'ordine, disponibile forte cauzione. Scrivere: « Pubblicità Stampa 6315 — Torino ». A70387

PERITO elettrotecnico elettronico 35enne [illegible] agenzia commerciale splendida dati controllo assatrarsene occuperebbesi acquo miglioramento media grande industria. Scrivere « Pubblicità Stampa 1063 — Torino ». A71718

PERITO fotografo [illegible] offerta prezzo impiego. Scrivere: « Pubblicità Stampa 6458 — Torino ». A69462

RAGIONIERA diplomata celibataria cerca qualsiasi lavoro ufficio preferibilmente zona Lingotto. Telefonare 61-0-61 ore pasti.

RAGIONIERE esente contributi sindacali lunga pratica corrispondenza lavori ufficio esperto contratti sindacali offresi impiego adeguato, mill pretese. Scrivere: « Pubblicità Stampa 6457 — Torino ».

SEGRETARIA abilissima ventenne specializzata triennale occuperebbesi presso ditta. Telefonare 774-865

SIGNORINA 22enne diplomata pagbe e contributi, dattilografia, occuperebbesi presso ditta. Telefonare 774-865

SPEDITO [illegible] esperti produttore corrispettivi rappresentanza. Telefonare 45-200. A70008

SPEDITO pratiche catastali, chiari planimetrici, buon disegnatore, palazzo ampi comprensori. Scrivere: « Pubblicità Stampa 3207 — Torino ». A70341

EX sottufficiale Polizia 40enne, praticissimo contabilità generale, tutti lavori ufficio, auto propria, ammonizione offerta impiego serio ditta. Tel. 684-585.

FARMACISTA diploma offresi collaborazione in farmacia Torino. Scrivere: « Pubblicità Stampa 6471 — Torino ».

GEOMETRA 30enne offresi impresa studio tecnico qualunque impiego. Telefonare 634-306. A71294

GEOMETRA vantaquattrenne, preparato, impiegato grande azienda, scopo miglioramento economicamente proporre impiego [illegible] palazzo D, [illegible]. Scrivere: « Pubblicità Stampa 3442 — Torino ». A72496

GEOMETRA 35enne pratica catasto et ufficio offresi. Scrivere: « Pubblicità Stampa 3004 — Torino ». A70971

GIOVANE commendatore pantalonaio ti libera offresi sezioni commissioni Milano. Telefonare ore pasti 75-357.

GIOVANE maestra ore pomeridiane occuperebbesi bambini. Scrivere: « Pubblicità Stampa 1300 — Torino ». A71295

GIOVANE militesente, [illegible] media, patente, serio, volonteroso, accompagnerebbe mantenuti di Edicia. Scrivere: « Pubblicità Stampa 3052 — Torino ». A71718